京城日報
十月六日(日)
夕刊
編輯兼發行人 兒島吉治
印刷人 小川三之介
京城府太平通一丁目
發行所 合資會社 京城日報社

ふきじ付
コクヨの便箋

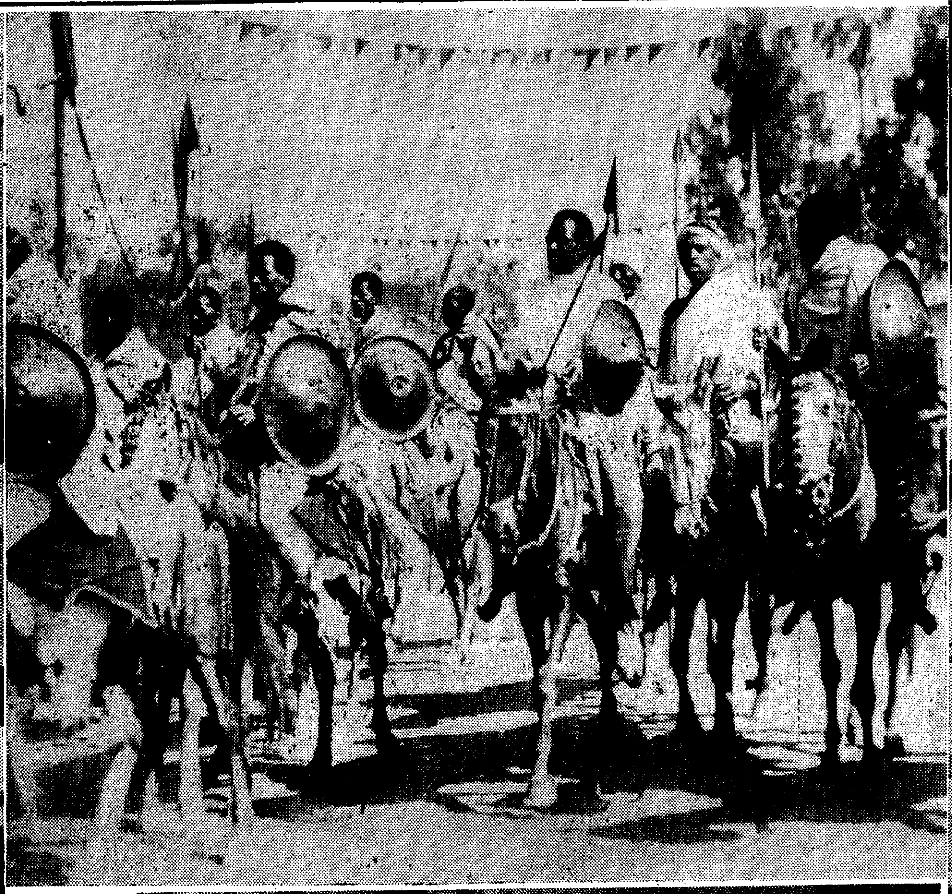

戰雲みなぎる

エチオピア軍 勇み立つ

寫眞上右はエチオピア皇帝、左はイタリーのムツソリーニ首相

(上の中)文明國人としての伊太利軍が一番惱まされてゐるのは風土に馴れぬ事と飲食料問題だ、嚴秘にされてゐるが伊國の出征兵中既に病魔に斃れた者が相當多い、それから伊軍が更に恐れるのは萬一捕虜となつた場合である、何らも餘り眞を置けない話だが先年伊エが問題を起して伊軍が捕虜となつた際男子の最も大切とする處を切斷されて放免された(其を藥とする爲め)これぢや歸つても仕方がないと捕虜が泣いたと云ふ――

この寫眞は灌木の中といはず砂漠といはず縱横無盡に馳驅してゐるエ國軍隊中精鋭を誇る騎兵隊

女獵人

(下、右)エチオピア女獵人である、腰部のあたりに辛じて一糸を纏つただけの曲線美露出、腰には大きなダンビラこそ下げてはゐるが、これでも灌木の木蔭に戀も私語く花羞かしい麗人なのだ、こんな麗人?に山でゞも出會つたら氣の弱い者など腰を拔かすに違ひない

エチオピアの四大官

(下中央)向つて右よりラス・ボクサー△ラス・ハイル△ラス・カザー△ラス・ソイユー「ラス」の稱號はエ國最高の位で、ラス位のあるのは、この四大官だけ、ラス、ハイルは反帝派の首魁、ラス・カザーは親帝派の首魁である

陣太鼓

エチオピアではこの太鼓を鳴らして動員の合圖にする

イ軍出征

【下の左】アッサブ、ワルワル、アスマラ方面に待機中の伊軍は續々移動を開始、戰機とみに熟し風雲急を告ぐ、寫眞は最後の檢閲を終り歩武堂々ソマリーランドを行進する伊軍

元寇 (55)

藤井眞澄 作
齋藤五百枝 畫

辻斬の達人 (四)

この擔木棒は、その頃はやつた高足――今でいへば輕業師が、それに上がつたり昇つたりして、いろいろな藝をする棒で鍛へた十字形の堅い棒である。

その堅い棒で、太刀打の達人にしたゝかに擊たれたのだから、堪まつたものではない。大男の籌武士は、そのまゝ失心してしまつた。恐らく悶死したのであらう。

不思議なことには、孫太郎のつい今まで、がくりと前へをりまがつてゐた腰がすつと伸び、すぼめてゐた胸がすつとひろがつた。そして、後を見ず、すた/\と元氣よく歩き出したのである。

『行者樣、行者樣、どうぞゆつくり歩いておくれなさい』

二丁ばかり行つた時である。虎彦が、苦しい呼吸をつきながら、後から呼んだのである。

孫太郎、立ち止まつて見ると、虎彦は何か長い物を、重たさうにかついで、ヨチヨチとやつて來て居る。

『何うしたのか。傷でもうけたのではないかな』

『いや、何うもしませぬが、これを占領してやりましたのでな。大きな太刀と、それから脇刀で、へい……。近所隣では食べ物がなうなつて、飢死しとる者が多數ありますのに、こんな立派な物をみす/\捨てゝおくのは、勿體ないことでございませう、な、行者樣』

『飢死しとる者が多數ある……』

『それや、珍しいことでもなんでもありませんがな。かういふわたいの家にも、明日の食べ物がない姉ではございませんかな。それに姉さんのこともありますよつてな……』

『おゝ、さうであつたな』

孫太郎、はつと氣付いた、わざ/\人目を忍んで自分の家をたづねて來たのは、虎彦の姉が遊女に賣られるのを助け出すための金策――ではないか……と。

折角來てみると、自分の家はあぶれものに襲はれて、母と妹とは行方不明。しかもそのあぶれものの後ろには、籌役が居つた……と聞かされたのである。

直りかけてゐた魂の傷が、むざんにもゑぐり出されたのだ。傷をうけた時よりも、それは痛かつたに相違ない。

金策のことなど、すつかり忘れてしまつたのも、無理はなかつた。

恰どそこへ、籌役の大男がのつこり出て來たのが、運が悪るかつた。それに向ふから襲ひかゝつたのだから、それこそ、無意識の裡に一擊を與へたのである。

一擊を與へた拍子、不思議なことには、魂の傷のいたみが、すーつと、ひいたやうに感じられたのである。それで、がくりと前へをりまがつてゐた肩が、すつと伸び、すぼめてゐた胸が、むく/\とひろげられたのだ。

『姉さんは、その太刀と脇刀くらゐで、助け出されようかな』

『さア、わたいにはよく解かりませんが……』

その戻り道、偶然か必然か、更に二人の籌武士が、同じやうに擔木棒によつて擊ち倒された。そして、都合三本の太刀と脇刀が、ごみだめ路地の裏藪から、おどけ神樂師の家へ、運びこまれたのである。

翌日になると娘のお梅が、母親に伴はれて戻つて來た。お梅は蒼い顏をして、ひどく瘦せほつれてゐたので、直ぐ夜具を敷いて、寢かされた。

晝過ぎになると、近所隣から、そこいら一體が、急になんとなく春めいて來た。

『有難いことぢや。これもまたイカッチ樣のお惠みかいな』

隣家の老人がたづねると、辻神樂師は陽氣なおどけ聲で答へた。

『いや/\、こんどのはイカッチ樣やないらしい。イカッチ樣よりや、もつとずつとおえらいお方……さうや、武藏房辨慶樣のやうなお強いお方の、お惠みでもござらうかのう』

特製 月桂冠 壜詰
風味明朗
御家庭用 衛生第一のお酒
大阪市立衛生試驗所證明封緘付
防腐劑ナシ
宮内省御用達
大倉恒吉商店吟釀

さあさ
行きましョ
福助
はいて
福助足袋

心臟疾患及衰弱
高熱性重患者殊に
急性肺炎に最も效力顯著!
アポセーフ
稀有の高貴藥數種配合
强心解熱内服新藥
適應症
高熱性疾患(急性肺炎・産褥熱・猩紅熱・感冒熱)
心臟疾患及衰弱(心臟病一切・動悸・息切・出産前後の强心)
惡性腸疾患(腸チフス・赤痢・腸カタル・腹膜炎)
又心身過勞の精力恢復劑として效果大なり(大人小兒に適す!)
本劑は動物のホルモン中稀有にして高貴なる藥劑數種を以て配合す
各藥店に販賣す
藥價(金參円 金五円八十錢)
APOSAFE
製造元 高橋盛大堂
電通三十周年

戰況　伊太利とエチオピア　必死の攻防

三國々境方面に開く　新なる一大遭遇戰
エ國別働隊と伊の右翼衝突

【アヂザベバ五日電通】當地に達した情報に依れば、北方戰線最西端、即ちエチオピアと伊領エリトレアと英領エヂプトスーダンとの國境地點方面に於て伊エ兩軍に大規模な戰鬪が新に開始され進行中なる旨を傳へた、同方面にはエチオピア軍の猛將レヂヤス・エロツグ・アイルス將軍が別働隊としてイタリー軍の包圍殲滅策戰を阻止するため秘かに出動したが、偶々エリトレア西部地點より南下せるイタリー軍最右翼と遭遇戰を演ずるに至つたものと信ぜられる、エチオピア側の情報に依れば右戰鬪はエチオピア軍の反撃に依つて勃發したと報じてゐる

伊軍の猛空擊
交戰愈よ激烈となる

【アスマラ五日電通】四日午後三時三十分伊太利作戰本部に達した飛行隊の偵察報告によればエチオピア軍はイタリ軍の空襲によつて一旦驅逐された後、再び集結して對伊反擊の用意を整へつゝあり、去る三日の空襲に於てその邸宅を爆擊されたアドワ知事ラス・セラム將軍も今や漸次アドワ近傍に再びエチオピア軍を集結せしめ、着々反擊の用意を整へつゝあり、外に大部隊も四日夕刻占領されたアヂグラツト東南九哩のエダガフムス附近で集結中で、之に對してマワヴイグナス近くのビルクタン地方のエチオピア軍に對してイタリー軍では引續き猛烈な爆擊を加へ四日午前八時にはアドワの北方十哩の地點は相次ぐ空襲に見舞はれ完膚なき狀態を呈してゐる

チアノ伯機を　エ軍が猛射

【ローマ五日電通】伊太利政府の發表によれば、アドワ方面の攻擊の空軍總指揮に當つて居るムツソリーニ首相の愛婿チアノ伯は、五日も空襲戰鬪に當つて居たが、エチオピア軍の猛射にあひその愛機は二發の銃彈を受けた、一發は尾部を掠め、一發は左翼を破損したのみであつた

北部の戰況

【アヂザベバ五日電通】北部戰線防備軍總司令ラス・セイヨム將軍はエチオピア皇帝に對して戰況を報告、左の如き電報を寄せた
アヂグラツト西部の激戰でエチオピア兵に多數死者を出したがエチオピアの將校に、死傷はなかつた、イタリー軍も將校一名エリトレア士民兵士官三名重傷しエチオピア軍はイタリー軍機關銃二基、ライフル銃十基を捕獲した、なほイタリー軍飛行機が北部戰線一帶に亘つて飛翔を續けてゐるために婦女子はその爆擊を惧れ群をなして逃走してをる

アドワの危機迫る
エ軍の精銳死守す

【ロンドン六日電通】北部戰線に於て伊軍に從軍中のエキスチエンヂテレグラフ通信社の報道によれば伊軍は六日早朝よりアドワ猛襲を開始、その右翼部隊はエチオピアの果敢なる抵抗を突破して既にアドワを去る六哩の地點まで追擊した、アドワは今やエチオピアの精銳七千が死守してゐるが、伊軍の進擊愈よ急にして危機は刻々迫りつゝある

アドワ宮殿に　爆彈命中

【アスマラ六日電通】アドワ攻擊の伊軍の右翼は六日挑戰爆擊隊を以て最後の空爆を試み、一彈は宮殿に命中してこれを大破した、エチオピア軍は高射砲を以て勇敢に

エ國總司令部　北方に移る
伊軍の侵入に備ふ

【アヂザベバ五日電通】確聞する所によればエチオピア皇帝はアドワ及びそれより西に亘る北方戰線一帶の形勢重大化に鑑み、總司令部を一時アドワより遙に北方の某重要地點に移し皇帝自らこれに出馬され、イタリー軍侵入防禦策戰の機敏完全ならむことを期すべく既に準備を開始されてをると

赤十字本部　エ國を救護

【アヂザベバ五日電通】ゼネヴアの萬國赤十字本部はエチオピアに對し救護援助方申出でゐたが、ハイレ、セラシエ陛下は首都アヂザベバに對するイタリー軍の空襲に備へるため五日申出を受諾された

國都の近くに　爆彈を投下

【アヂザベバ五日聯合】イタリー空軍の精銳カプロニー戰鬪機七機は、五日午前ハヤフエツチーの上空に飛來、爆彈を投下したが、同地はアヂザベバを距る僅かに七十哩の所である

伊空軍の爆擊

【アヂザベバ五日聯合】イタリー空軍は五日朝來アドワの東方マカーレ附近に頻りに爆彈投下を敢行したが同等の戰果も收めなかつた

南方のエ軍　進擊

【ハラル「エチオピア東部」五日電通】南部戰線に於けるエチオピア軍の主力は中部ガデンに向つて進擊中の伊太利軍を阻止するためハラール東方八十キロのジジガに集結、南方へ進軍を開始した

聖地を奪回、戰捷氣分

【アヂザベバ五日聯合】エチオピア軍は五日アヂグラツトを奪還したが、一方アドワの激戰依然猛烈を極め伊エ兩軍は諸所に白兵戰を展開イタリー軍は殆んど完全に慘敗を喫し、エチオピア軍は機關銃並に彈藥多數を鹵獲したといはれる、右報道に接して國都アヂザベバは全くの戰捷氣分である

エ國軍事顧問　ベルギー教官

【アヂザベバ五日聯合】數年來エチオピア軍を訓練して來たベルギー將校は近く本國へ引揚げる事になつたが、そのうち若干は同在留外人保護に當ると共にエチオピア軍の顧問として殘留するものとみられる

聯盟の緊急理事會　勸告案を採擇
七日公開會議を行ふ

【ゼネヴア五日電通】聯盟理事會は五日午前中公開會議に於て第十五條四項に依る勸告案を含む報告書を審議して採擇に內定し、月曜日（七日）の公開會議で正式採擇することになつた

六國委員會　けふも會議　報告起草急ぐ

【ゼネヴア五日聯合】六國委員會は五日午後七時理事會散會後聯盟事務局において第一回會議を開會議長にポルトガル代表モンテイロ氏をして聯盟事務局と協力し急速に報告書の起草に當ることに意見一致し會議一時間にして散會した六日日曜日にも拘らず會議を續行一週千里に起草完了を急いでゐる

七日までに　報告提出　六國委員會

【ゼネヴア五日電通】六國委員會はイーデン英代表の提議によつて組織されたもので理事會は右委員會に對して急速に報告書の提出を要求したので五日深更まで會合協議、六日は日曜日にも拘らず討議續行で月曜日までに報告を纏め上げる意氣込みである、報告の基礎となるべき諸材料は既に各地駐在の領事その他有力な者を中心に準備されてをる模樣である

聯盟總會　九日開催に內定

【ゼネヴア五日電通】理事會各代表は、來週水曜日（九日）伊エ紛爭審議の聯盟總會を召集せんとする聯盟事務總長の方針に承諾を與へた、右總會は制裁手段につき討議を行ふ筈

十三國委員會　報告書仕上げ

【ゼネヴア五日電通】聯盟理事會の開會を前にして十三國委員會は午前の會合に引續き午後四時より再開理事會に提出すべき報告書の字句の修正削除をなし最後の仕上げの仕事を完了した

六國特別委員會　葡國代表が委員長

【ゼネヴア五日電通】六國特別委員會は五日の初會合でポルトガル代表ヴアスコンセヤス氏を委員長に選任した

理事會の模樣

【ゼネヴア五日聯合】聯盟理事會は五日午後五時三十六分緊急秘密會議を開催、十三國委員會の報告書を檢討、侵略國を直に指定せず九日午後四時緊急總會を招集してイタリー政府が規約第十二條侵犯の戰鬪行爲に出たか否かを判定、規約第十六條に基く制裁案の發動を決定する事になつた、ついで午後六時から公開會議に移り伊エ兩國代表の主張を聽き同四十分散會した

英、西兩國の　軍艦頻に出動

【ジブラルタル五日聯合】イギリス本國第二工洋戰隊旗艦レサンダー號（七千トン）及び掃海艇ロンドンデリー號は本國根據地からジブラルタルに到着した、一方スペイン海軍所屬レパント號、チユルカ號はジブラルタル港を出發スペイン海軍機の警備下にアルゲエシエスルに向つた

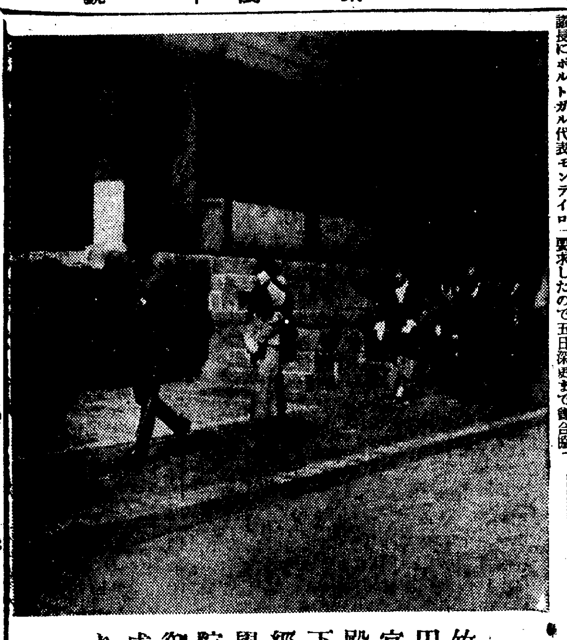

竹田宮殿下經學院御成り

東亞親善機　汝矣島を出發
けさ爆音勇ましく　愼、坂田兩氏とも元氣潑剌　愈よ第二コースへ

始政廿五周年記念の名において本社後援の下にさきに京城出發、北鮮滿洲支那本土と極東大陸の一圓を翔けり『東亞親善飛行』の半ばを完成した愼鏞頊操縱士、坂田勝嗣士搭乘の東亞親善機は機體修理の七、殘る二千餘キロ、京城、東京間往復の踏破のため六日朝勇躍汝矣島飛行場を出發した
この日朝霧深く覆はれた飛行場には午前六時過ぎ早くも遞信局岩貫監理課長、神津日本航空支所長、朴春琴代議士秘書、時實本社長、李每申副社長、兒島支配人らその他多數の見送りあり兩士を激勵、杯をあげて前途を祝福した
兩士も最後の飛行に必ず成功の決意を固め、午前七時十七分爆音勇ましく離陸、

地上の歡呼 に手をあげて應へつゝ折柄の朝霧をついて南方へまつしぐら……忽ち機影を沒した

玄海一と飛び　兩士交々語る

晴れの第二コース出發を前に兩勇士は語る
最初のスタートにも增して快晴のけふ私共の使命に對して天が最後まで味方してくれる事を感謝してゐます、エンヂンの調子も上々で玄海は一と飛びです、

蔚山から　太刀洗へ　成功して歸つて來ます

【蔚山電話】東亞親善飛行第二コースの愼機は午前九時廿六分無事蔚山着、少憩の後同十時卅八分太刀洗へ向つた

太刀洗着

【太刀洗電話】愼機は玄海を一と飛びに六日午後零時卅八分太刀洗飛行場に着陸した

朴機は蔚山　機體を修理中

朴奉祉君の郷土訪問機は五日蔚山着陸の際機翼を破損したので修理に二、三日を要するため出發は數日後に延期された

神宮奉贊會　竣工奉告

朝鮮神宮奉贊會の事業竣工奉告祭は六日午前十一時神宮齋場で執行宇垣總督、今井田會長を始め會員及官民五百餘名參列した

金庫を開き　二千圓を盗む

【仁川電話】仁川外里客主業李在衡氏は四日朝同家事務室の金庫が開いて居るので調べて見ると、客から委託された粉の買取代金二千九百餘圓が盗難にかゝつて居た、仁川署で犯人搜査中だが、主人李在衡氏は同夜事務室で遲くまで帳簿の整理を行ひ十二時頃隣室に就寢中、チヨツキの中に入れてあつた鍵を取り出した上盗んだもので、同家の事情に精通せる者の仕業でないかと見られてゐる

釜山、仁川の國際港　防疫を新に統一
國際衛生會議の申合せて　各地とも將來は統一さる

大正十二年パリに六十六ヶ國の代表が集まつて開いた國際衛生會議の申し合せに依つて國際港の檢疫や防疫に努め

我が國では 橫濱、神戸、大阪、門司、長崎、釜山、仁川の各港で國際衛生の維持に努めてゐるが、その後各國とも個々の立場で輸出入物の檢査、上陸、乘船客の檢疫、健康證明書を發行してゐたところが永い間に衛生取締が不統一となり、中にはそのため上陸禁止を命ぜられた人や、普通以上の取締を受け、不快な國際問題もしば〳〵起つたものである、そこで外務省では各國關係者と諮り、檢疫、取締の統一を計り、國際衛生、條約協定の一歩手前まで進み目下樞密院で條約案の下審査を審議中である

本府衛生課 の管下にある國際港釜山、仁川兩港の防疫事務はパリの申し合せに依つて港とその附近に發生した傳染病患者及びペスト病の防疫施設から渡航者の健康證明、船舶狀況を一週間每にシンガポールにある東洋傳染病情報支局に報告してゐるが、國際衛生條約が確定すれば港々の衛生事務は圓滑となり、貿易船舶事業者を初め世界の遊覽客や視察團は氣持好い上陸第一步が出來るであらう

小杉放菴伯の個展
六日から本社來青閣で開催中であ
る同展の開期は七日午後六時まで

北漢山麓に　少年の死體
家出した啞者と判る

五日午後五時頃京城府外牛耳洞北漢山白雲臺道詵寺附近で十三歲位の少年の變死體が發見された、が屆け出た東大門署で調べたところ、府外敦岩里三二九李明鍚長男李昌成（一三）といふ啞者で最近精神に異狀を來し九月二十六日朝家出したまゝ前記山に入り込み道を迷つた揚句一週間にわたる絶食にフラ〳〵として頂上から轉落腦震盪を起して悶死したものと判明した

祝と佛事

京城で御菓子の老舗本町大和軒では永年の御愛顧に報ゆる爲祝と佛事用の御菓子は特に大勉強する由今賣出中の京城まんぢうと京城もなかは美味で評判

黃金町入口で　脫線さわぎ

六日午前十一時四十五分京城漢江橋發黃金町行電車二〇六號が黃金町入口十字路にさしかゝつた際、『止まれ』の信號で急停車せんとしてブレーキがきかず少し脫線、後車輪を傷めたが五分間で復舊し乘客に被害なし

森巡查戰死

【新京五日聯合】九月十二日間島大肚川東方約八里の山中に蟠居する共匪討伐中斥候に挺身偵察に赴いたまゝ行方不明となつた外務省大肚川分署森勉巡查は十月四日附近林中で無殘な死體となつて發見された、四十數發の彈藥散亂し草むらには格鬪の後歷然として殘り同巡查が樹木を盾に最後の一發まで交戰遂に敵匪と格鬪壯烈な戰死をとげたこと明瞭となつた

2―1　タ軍快勝　第四回戰

（シカゴ五日電通）ワールドシリーズ第四回戰タイガース對カツブスの試合は五日午後一時半から當地チブルター球場に於てタイガースの先攻で開始結局二對一でタイガース快勝し三勝一敗となつたこの日の觀衆は四萬九千三百五十人であつた

タ軍	0	0	1	0	0	1	0	0	0	2
カ軍	0	1	0	0	0	0	0	0	0	1

あすの天氣（7）

地名	風	天氣
京城		晴曇一時
仁川		晴曇一時
釜山	北の風	晴曇一時
木浦	北の風	晴曇一時
平壤	西の風	曇晴一時
城津	南東の風	小驟雨
大邱	西の風	晴曇一時
元山		晴曇一時

6日溫度　京城正午 17.4　昨日最高 22.5　最低 -8.1

仁川潮時（七日）

	午前	午後
滿潮	[illegible]	[illegible]
干潮	[illegible]	[illegible]

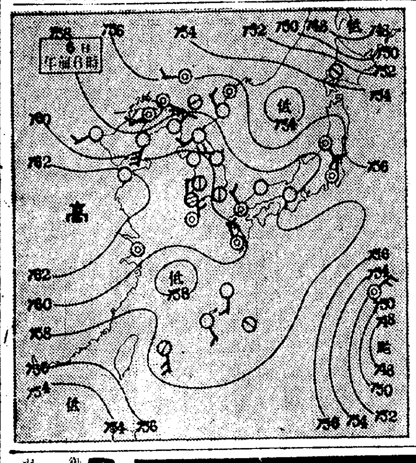

六日の概況

大陸高氣壓は黃河揚子江流域に移り、朝鮮及本邦西部は其の圏內となつてゐる。從つて支那朝鮮及內地は大部分好晴で南鮮の所々及九州地方が曇つてゐるのみである。鮮內の氣溫は南岸が平年並の他平年より三度乃至八度も低く、山間部では諸所降霜を見京城でも初霜があつた、颱風は小笠原の南方洋上に、又優勢の大陸颱風はオホツク海にあるが朝鮮は勿論、內地にも直接の影響はない

あすの豫想

大陸高氣壓は東漸して半島を掩ふから明日は全鮮好晴で朝は可なり冷えるか遼河河口の小低氣壓の爲北部では一時俄雨があるだらう

古本高價買入　御一報次第參上致シマス　京城本町二丁目　電本(2)二七四二番　至誠堂書店

永路家（鐵道局建築區）葬儀御用達　ニシヤマ、アンダーテーカー　電ワ龍山二五一

鋼鐵製　全迴轉部防水式　山口の自轉車

體裁より實用です！
恰好より品質です！
この要求にぴつたり合つた雨も埃も恐れぬ防水式自轉車こそ――現代の標準車なのです
マルワイ經濟車　プレス号　マルワイ号
各地代理店にあり
カタログ進呈
東京日本橋小傳馬町　山口自轉車工場販賣部

當代の名流揃ひ！　リーガル十月新譜　浪花節　各二枚續き
■秋葉の火祭り　末廣友若
■國定忠治　廣澤虎造
■越後傳吉　木村忠衞
■高田の馬場　東天晴
■板割淺太郎　浪花亭綾太郎
■秋色櫻　早川燕生
■佐倉義民傳　二代目京山小圓
■初花勝五郎　壽々木米春
■重の井子別れ　東家三樂
★一枚八十錢
REGAL　コロムビア大衆盤
製造發賣元　株式會社日本蓄音器商會

ポリドールレコード
野崎小唄　唄 東海林太郎　B面―お駒戀姿
情緒纏綿の新流行歌―空前の好評
南國の夜　東海林太郎
逗らぬ青春　渡辺光子
ダンス・ミユジツク　旅笠道中　むらさき小唄　日本ポリドール管絃樂團

帝國大學・醫專・赤十字社・各道病院　指定御用
ライオン純ブドー酒
內務省令日本藥局方
オーケー印ブドー酒

お茶は　本町五　清元園

南國名菓　ボンタンアメ　ウサギサン　ボンタンアメ　モラツタヨ

南國名菓　ボンタンアメ　カツタラ　ボンタンアメ　タベルンダ

火災・海上・保險　日本海上
京城府黃金町二丁目　駐在所　電話本局二六一一番

演藝案内

國成社

鐘路三丁目 日活常設館 電話光化門 九九九

十月四日封切 毎日三回午前十一時、午後二時、七時特別料金

京城撮影所超特作全發聲映畫 **春香傳**（形文字幕挿入）

原案李賢卿 監督李銘牛 錄音李弼雨 中川曉史

文藝峰 韓一松 林雲鶴 盧載信 金蓮淑 崔雲峰共演

表現の潤達、情味全巻に溢れ朝鮮が産んだ最初のトーキーとして賞讃すべき秀逸篇！

パ社超特作日本版 **西班牙狂想曲**

スタンバーグ・デイトリッヒ名コンビが生んだ名作藝術の秋に輝く

東京日日、大阪毎日世界ニュース特輯號 噴火山上の伊太利とエチオピア

パ社漫畫二篇 コロムビア社漫畫一篇 （次週）乙女の湖

大正館

大都映畫封切場 櫻井町 電本八一三

六日より特別公開階下席十錢均一

大都映畫菓鳴特作現代劇 **夜明け**

原作脚色星野淳作 監督西尾佳雄 中野健二 東龍子主演

飯田映二 橘喜久子 沖明二 富田百合子共演

Xトロゴールドウイン特作日本版 **醉ひどれ船**

監督マーヴィン・レロイ ロバート・ヤング モーリン・オサリヴァン共演 故マリー・ドレッスラー ウオレス・ビアリー主演

大都映畫特作連續時代劇 劍戟は雲を呼び風を起す完結篇

原作脚色村山敬太郎 監督大伴龍三 松山宗三郎主演

後篇 **燃ゆる叫び**

久松三城 東龍子 浮田勝三郎 久野あかね 大岡怪童 三城輝子

京喜館

松竹共營 練兵場 電龍三一

七日より三日間 階下席二十錢

蒲田特作邦畫最初オペレッタ映畫

原作池上新三郎 脚色齋藤良輔 監督池田義信 撮影濱村義康 栗島すみ子 藤井貢主演

オールサウンド **夢のさゝやき**

新井淳 飯田蝶子 齋藤達雄 三宅邦子 小櫻葉子共演

美しい我儘な加壽子夫人との旅行をスッポカして藝者と遊びたがる少壯辯護士鶴崎猛どうやらこの御夫婦倦怠期にはいつたらしいです そこでこんな微ましくも朗かな騷動が起るのです……

下加茂特作歌謠曲映畫 原作篠山吟葉 監督星哲六 高田浩吉 八雲理恵子主演

オールサウンド **薩摩心中**

中村吉松 坪井哲 風間宗六 宏田昂

朝日座

京城本町五丁目 電本三一八

十月一日より六日間限り 六日より毎夕六時開演

爆笑萬歳 **平和會**

漫蔵界の名花花園月子爆笑漫蔵和ラッパ一黨數十名の大一座久方振りの御目見得今回は特別編成の大合同日本一の自轉車大曲乘師伊藤天外一丈の鐵塔の上で五尺の一輪車を乘り廻す大曲乘劍戟界の覇王片岡力松郎伊國新齢朝大曲技花川鐵彌大レヴューシオジ舞踊團其他漫劇ジャズバンドサーカス等目新らしきプロを幕なしにて上演この絶好のチャンスを見逃しなく機は今本邦斯界に見る大演藝集團世は非常時世界に鳴り響く平和ラッパ旭日昇天の勢いで娯樂の殿堂朝日座へ毎夕六時より

入場料 特等七十錢 壹等五十錢 貳等三十錢

國際足袋愛用者優待市内販賣店にて國際足袋製品金六十錢以上御買上げの方に無料招待券を一枚宛進呈

喜樂館

日活常設 京城本町 電本二五七

十月二日より特別公開 待望の名畫遂に來る！秋夜心ゆくまで映畫鑑賞の醍醐境に浸れ！

日活東京超文作W・E・オールトーキー 原作小國英雄・監督大谷俊夫 **のぞかれた花嫁**

杉狂兒・星玲子・瀧口新太郎・花柳小菊主演 岡讓二・江川宇禮雄・小杉勇・黒瀬恒美・島耕二・中田弘二・井染四郎・木永二・特別出演

パラマウント今秋随一の超大作オール・トーキー日本版 巨匠ヨセスタンバーグ監督作品 **西班牙狂想曲**

ピエール・ルイ作の『女と人形』より 蠱惑の妖姫マレーネ・デイトリツ

京城劇場

日活京都特作 監督尾崎純 渡り鳥 信州路 小林重四郎・高津愛子主演

本町三丁目（電話本局一五一四） **京城劇場**（元演藝館）

十月四日より七日迄毎夕五時開幕

浪曲劇の最高峰 劍劇と浪曲劇の大殿堂

花形 **寶一郎大一座** 外四十名出演

内地より新進花形俳優數名特別加入出演浪曲の美聲世界亭日の丸口演

藝題

初日 一、股旅眞實 全六場 二、女装男子 二幕

貳日目（十月五日） 一、鬼薊國平 五場 二、女装男子 二幕

三日目（十月六日） 一、三日月次郎吉 五場 二、女装男子 二幕

四日目（十月七日） 一、三日月次郎吉 五場 二、女装男子 二幕

御待望の松旭齋天勝師病氣全快當る八日より六日間京城劇場に出演と決定

中央館

朝興キネ専門封切 電本二〇四

一日特別大公開『本週より』晝夜三回興行 第一回午前十一時半 第二回午後二時四十分 第三回午後七時

初秋映畫鑑賞シーズンに於て東西二大名篇同時大公開！

新興キネマ東京撮影所超級特作 文豪山本有三先生原作 脚色山内英三 監督西鐵平 撮影二宮義曉

オールトーキー **嬰兒殺し** 鷹花森靜子主演

佛蘭西P・J映畫社超特作 原作エクトル・マロー 監督新鋭マルク・アレグレ

家なき兒 にんじんのロベール・リナン少年主演ヴィル助演 まだ見ぬ母を尋ねて山河越える三千里、少年の姿も素朴で純情な佛蘭西名畫！

東京日日、大阪毎日提供國際ニュース特輯 **伊太利とエチオピヤ**

今や世界の關心は東阿の空に漲り全歐に妖雲暗澹たるの秋！伊太利とエチオピヤの實状を御覧下さい

浪花館

松竹映畫全鮮封切 明治町一 電本一〇

十月三日より大公開 松竹映畫全鮮封切突如！全世界注視の的雲急を告ぐ噴火口上に有る！伊紛爭近況ニュース第一報來る！如ふるに絢爛豪華松竹傑作二大巨篇の併立大封切

松竹蒲田ニュース

文化の母

下加茂特作サウンド版原作脚色柳川眞一・監督大曾根辰夫主演高田浩吉光景子

男の唄 **やくざの掟** 微妙な男同志の有情の綾を描く新人大曾根監督が颯爽たる野心作

正に滿天の重盤！全ヨーロッパを震撼し再び世界大戰？ **エ伊紛爭ニュース**

蒲田超大作オールトーキー 原作故牧逸馬・脚色猪俣勝人・監督清水宏・主演川崎弘子・高杉早苗・上原謙・近衛敏明

双心臓 文壇の鬼才牧逸馬の絶筆！氏が死の直前まで執筆せる問題の傑作

松竹座

松竹映畫 黄金町 電本一六〇 P・C・L

十月七日晝夜二回 レート化粧料愛用者無料優待デー 主催レート化粧料本舗

八日封切 帝都に於て隆々たる昇天の勢力を有し松竹を壓倒して帝都の人氣を、さらひ邦畫の最高峰の權を握るP・C・L最優秀特作映畫！

破額大衆料金 三十錢小人學生十錢

本週當中は先着五十名様にレートクレームを進呈致します

P・C・L超特作オールトーキー 原作川端康成『淺草の乙女より』 脚色監督成瀬巳喜男・撮影鈴木博 堤眞砂子・梅園龍子・細川ちか子

乙女ごころ 三人姉妹

リーナナショナル特作日本版 名匠・レイ・エンライト監督 ジョージ・ブラウン主演 ブラウン傑作中の傑作

ブラウンのサーカス

極東映畫特別提供 後藤岱山監督 羅門光三郎・原駒子主演

韋駄天左衛門 片岡左衛門・翻田三三夫・斯波快輔・阪東太郎助演

次週 これがアメリカ艦隊 白面の鬼盗

朝鮮郵船定期出帆

●北鮮新潟連絡船開始 △印（船客扱）

新京丸、重噸三、一六八噸 定員一等十二名、二等四十二名 三等百二十八名

雄基	三ノ日	午前六時發
羅津	三ノ日	午前八時着 午前九時發
清津	三ノ日	正午十二時着 午後五時發
新潟	五ノ日 七ノ日	正午十二時着 午前十一時發
清津	九ノ日	午前八時着 午前十一時發
羅津	九ノ日	午後二時着 午後五時發
雄基	九ノ日	午後七時着

北鮮横濱直行 東京―阪神―關門―コース

△本海丸 久羅津五日 雄基七日 清津九日 釜山―關門―大阪―名古屋―清水―横濱

北鮮東京行 長壽山丸 雄基十九日 清津二十日 元山二十二日 釜山―關門―名古屋―清水―横濱寄港

○廠行船 盛京丸 雄基十月六日 清津八日 元山九日 關門―大阪―名古屋―清水―横濱寄港

西鮮東京行 △賀丸佐 仁川十三日 群山十三日 木浦十四日

△江原丸 新義州十七日 鎭南浦十九日 仁川二十二日 北鮮名古屋行 釜山―博多―關門 阪神寄港

○陸軍運輸部御用船 立神丸 雄基十九日 清津二十日 元山二十三日 釜山―博多―關門―

北鮮大阪行 清津丸 雄基五日 清津六日 元山九日 神戸寄港

春川丸 雄基十六日 清津十七日 元山二十日

西鮮大阪行 ○南部線 釜山丸 仁川七日 群山八日 木浦九日 釜山―關門―神戸寄港

慶州丸 仁川二十日 群山二十二日 木浦二十三日

○北部線 博多直行―神戸川崎港

漢江丸 新義州五日 鎭南浦六日 仁川八日

漢城丸 新義州十三日 鎭南浦十三日 群山十六日

金剛山丸 新義州八日 鎭南浦九日 仁川十二日

敦賀行 延長 新舞鶴―舞鶴―宮津―境

慶安丸 雄基九日 清津十日 元山十三日 釜山―博多―長崎寄港

鹿兒島、清津行

錦江丸 仁川十三日 群山十三日 木浦十四日

○博多直行船 長崎寄港

櫻島丸 大連十九日 仁川二十日

西鮮清津行 平安丸 仁川十五日 鎭南浦十六日 釜山十九日

北鮮上海、青島行 平安丸 清津十四日 釜山十六日

上海行 青島延長―群山―木浦寄港

平安丸 仁川 日 鎭南浦 日 釜山 日

青島行 安東―芝罘―大連寄港

會寧丸 仁川六日 鎭南浦七日

大連行 錦江丸 仁川五日 鎭南浦 日

櫻島丸 以川十五日 鎭南浦十六日

浦鹽行 金剛山丸 元山十二日 清津十五日 雄基十六日

日本郵船定期出航

歐州行	箱根丸	横濱	九月廿八日
		神戸	十月三日
		門司	十月五日
桑港行	秩父丸	神戸	十月八日
		横濱	十月九日
濠洲行	賀茂丸	横濱	十月十四日
		神戸	十月十八日
		長崎	十月廿一日

△乘船賃金低廉船中食事付

△右ノ外隨時臨時船致シ配船シ船腹ノ潤澤ヲ取計ヒ居リマス

京城南大門通リ五ノ一 朝鮮郵船株式會社 代表電話本局(2)四一九五番

釜山支店 大橋島町 元山支店 海岸町 電話長一二四番 仁川出張所 港町 電話長三五一番

北鮮出張所 清津府北星町 京城代理店 朝鮮運送會社 電話四八〇〇番

鎭南浦代理店 朝鮮商工會社 仁川代理店 朝鮮運送會社 群山代理店 群山海運會社 木浦代理店 大池回漕店 釜山代理店 朝鮮運送支店 元山代理店 朝鮮運送支店 城津代理店 國際運輸文店 清津代理店 國際運輸文店 雄基代理店 國際運輸文店

醫學智識

肺結核患者と榮養に就いて

醫學博士 糸川欽也氏談

凡そ機械の原動力は石炭によるが如く、人體の活力（エネルギー）は食物によりて補給せられるものであることは、誰しもよく知り抜いて居る事柄であります。結核患者は特に體力の消耗が著るしいので、これを食物によつて適當に補足して行かねば、身體は次第〳〵に衰弱して來るのであります。のみならず身體の榮養が良くなると全身に活氣が漲るのであります。從つて結核病竈に於ける修復機能が旺盛になります。即ち結節の周圍に結締織の増殖が盛んになつて病竈部と健康部とを全く隔離して了ひ、其上抗毒素とか、抗菌素等の發生によつて結核菌と其毒素に對抗し、結核の治癒の凡ての條件が誠に都合よくなるのであります。故に結核の治療に當り

身體の榮養をよく

して一定の體重を維持し、三ヶ年を經過したならば結核の治癒は確實となり、將來再發の虞れ全く無しと放言しても誤りでないと私は信じて居るのであります。

この原理を履き違へて、只無暗に滋養食を與へればよいと考へて一にも滋養食、二にも滋養物といふ風に家族の者から患者に強ひる傾向がありますが、之は所謂ひいきの引倒しといふやつで、胃腸を害して食慾を減じたり、或は下痢を起して結局は却つて痩せることになります。（中略）

胃腸の弱い患者に

大體肺結核患者は、その體質上から先天的に胃腸の弱い人が非常に多いのであります。即ち大抵の人は胃弱、緩症、胃下垂、胃擴張或は胃カタル等の病氣に罹つて居る様であります。この様な大量の滋養食を與へた處で、完全に之を消化し吸收する事は出來ないのでありますから、不消化物として胃腸に長く停滯してゐる間に醱酵したり、或は腐敗して瓦斯を發生し胃腸の膨滿感を訴へたり食慾の減退を來したり、腹痛或は下痢を起して、肥滿するどころか却て痩せ衰へることになります。

であるから肺病患者の榮養療法に當つては、先づ胃腸の健否を充分に診定する必要があります。そして其程度に應じて消化吸收の出來得る最大限を與へることが最も理想的です。此點を誤つたならば折角心をこめた高價な山海の珍味も却て胃腸を害する毒物を與へられたと同じ結果となるものであります。之と反對に、病氣の恐怖と心の煩悶から往々神經性の消化不良を來すことがあります。かゝる際は結核は必ず全治し得る病氣であるといふ原理を說き聞かせ、之を戀ずる爲に充分な滋養を要するから、力めて食を攝らねばいけないといふ事を理解させて勇氣をつければ、次第に食量が増して來て、且つ消化吸收をもよくすることは決して至難ではありませぬ。

榮養療法の根本問題

として如何なる食餌が肺結核患者に適當であるかといふに、（一）榮養價の多いもの。（二）消化し易いもの。（三）各自の嗜好に適するもの。（四）調味を巧にすること。（五）適當に調理法を變更すること。以上の五つが完全に揃ふたならば理想的であります。榮養價の多いもの、消化し易いもの、必要なことは誰でも判つて居る事でありますが、尚各自の嗜好に適する事は頗る肝要です。自分の好きな食物であれば一目見たゞけで食慾は亢進して直に胃液の分泌が始まり、たとへ大量を食しても消化吸收が容易となるのです。

いくら好きな食物

でも毎日續けて食べさせられたら嫌になるのは當然ですから、目先を變へて適當に調理法を變更することは申す迄もありません。十數年前までは榮養價を熱量（カロリー）で計算して、この人はどの位のカロリーが必要であると割出して其收支さへ償へばそれでよいと考へて居たのですが、動物實驗の結果、化學的純粹な蛋白や脂肪や含水炭素を如何に適當に組合せてカロリーに當てはめても、動物は育たずに一二ヶ月で斃死します。この疑問を解決せんとして多くの學者は苦心研究の結果、遂にヴイタミンといふものを發見したのであります。故に

完全なる滋養食

といへば蛋白、脂肪、含水炭素の外にヴイタミン類及び鹽類等が含まれて居ることが必要條件であります。殊にヴイタミンAは私の行ひました動物實驗の成績（日本結核病學會第一回總會に於て發表）によれば、結核にかゝつたモルモットに對して著しく榮養を佳良ならしめて、結核の治癒に好影響を齎した事を認めたのであります。肝油の中にはヴイタミンA及びDが多量に含まれてゐます。從來の經驗上、肝油が肺結核患者に對し偉效を奏することは、諸學者の共に認めて居るところでありますから、結核患者はなるべく肝油を服む事に力めたら良いと思ひます。併し肝油は服み難くて一般向きしないのはその缺點であります。

殊に婦人や小兒に

はどうお勧めしても駄目なことが多いのであります。この様な時にはミツワ肝油ドロップスを投與して居りますが、お菓子の様であるから、嫌がらずに知らず〳〵肝油を攝取することになり其結果が好いやうです（下略）（家庭醫學新報二十一號（一四〇號）より轉載）

日英米佛獨蘭特許、河合榮藏博士創製のミツワ肝油ドロップスはその一顆のヴイタミン含量が、普通肝油の約五瓦に相當するので、小供は一回に一―二顆、大人は三顆服めば效果十分であります。

定價は三十顆入六拾錢、五十顆入壹圓貳拾錢、三百顆入四圓五拾錢で、全國有名藥店及び和洋酒食料品店、雜貨店、百貨店等にありますが、萬一品切等の節は賣捌元の東京日本橋區兩國ミツワ石鹼本舖丸見屋商店藥品部へ注文せられたし（送料不要、振替か小爲替又は郵券も可、東京市内は一罐一個でも配達します）

文獻說明書、及びミツワ肝油ドロップス見本品、郵券五錢封入新聞名を記し御申越次第送呈。

健康兒童 虎の巻

鎌倉にある東京市麹町區海濱學園では、東京市内小學校の體の弱い子供を三ヶ月づゝ收容して健康教育を行ふて居りますが、成績が非常によく、子供は皆見違へる様に強壯になつて歸ります。その健康教育の方針は、▽出來るだけ日光にあたる事（寢具等も三日に一度は日に干す）▽何でもよく嚙みよく食べて榮養を良くする事、▽運動、▽清い空氣、▽程よく休みよく眠る事、▽清潔、の六つで之は家庭でも是非實行したいものです

コレハ ダンス デハアリマセン

ヴイタミンDが食物の中に少いと發育が惡くこんな曲つた足になりムシ齒が出來ます。それを防ぐには日光によく當り、又ヴイタミンAとDの最も多いミツワ肝油ドロップスを服むのが一番です。

子供の性質と榮養

明朗なヤンチヤン 陰性の從順

小學校で、發育甲の子供と榮養丙の子供と、性格がどう違ふかを調査した結果、甲の者は勝氣で積極的で快活であるのに反し、丙の者は內氣で消極的で愛嬌、さうして甲はヤンチヤンですが丙は從順で、それは心の躁さのための從順で甲の様に明朗ではありません。又丙は人を統率する能力が弱いのも、體力の劣る事が原因で、成人した後社會の敗者となる運命を擔はせられて居るのは可哀さうではありませんか。之等の子供は早く榮養を良くして強健にせねばなりませんが、其食物を調べて見ると甲の者でさへヴイタミンが不足して居り、丙の者はとてもひどい不足で之は先づ一番子供に必要なヴイタミンA・D・Bの製劑即ちミツワ肝油ドロップスの様に効力確定済のヴイタミン劑を服ませて不足の榮養を補充する事が急務です。

お産が樂で 母體の衰へぬ 秘訣

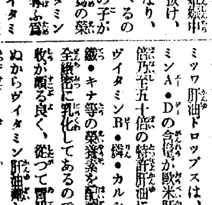

某夫人はお産の度に體が衰へ、生れた子供も弱いので種々研究した末、或方法を實行した處、それからはお産が樂になり赤ちやんも丈夫に發育したといふので其秘訣を伺つて見ますと、姙娠中に髮の毛が拔け、齒が弱くなり、容色の衰へるのは、お腹の子が發育する爲の榮養素ヴイタミンを母體から奪ふに、母體がヴイタミン不足になるからです。そこで姙娠中から産後にかけてミツワ肝油ドロップスを服んで見た處、果して大成功であつたといふのです。ミツワ肝油ドロップスは、ヴイタミンA・Dの含量が歐米肝油に十倍乃至五十倍の特許肝油に、酵母ヴイタミンB・燐・カルシウム・鐵・キナ等の榮養素を配劑し、完全に乳化してあるので消化吸收が頗る良く、從つて胃腸を害せぬからヴイタミン肝油劑としては最も勝れて居ると云はれ、多くの醫家も推奬して居ります。

美味 凡ゆる料理の風味を増す

便利 削る煮出すの手數を省く

經濟 效力は絶大 少量にて足る

味の素

（登錄商標）

まづい〳〵の澁面を、笑顔に變へるこの一匙

新刊 **新編家庭料理**（百餘頁）

御希望の方は郵券七錢封入の上左記へ御申込み下さい

東京市京橋區寶町一丁目七番地 味の素本舖 株式會社 鈴木商店出版部

宮内省御用達 味の素本舖 株式會社 鈴木商店

在滿同胞の動態

朝鮮人民會の報告を纏め 奉天省で册子發行

【奉天】省公署總務廳では在滿鮮人の移住狀態人民會百五十より得た報告を纏め册子とし關係方面に配布することになつたが同胞の滿洲における動態を伺ふに興味ある資料として期待されてゐる、なほ『朝鮮人農業に關する將來の對策』に意見』の事項は相當思ひ切つた回答があつたゝめ發表の時期にあらずと當局ではこの事項だけ差控へることゝした

撫順施政記念典

【奉天】撫順朝鮮人民會では一日の始政廿五周年記念日に當り國旗を揭げ祝賀會を開催、星警察署長も國勢調査で多忙中特に出席、金一封を寄附した

泣くにも泣かれぬ 原木難の製材業

結氷期を前に打開策なく 水災に祟られた木都の悲境

【新義州】結氷を前にして木都新義州は原木難に惱まされてゐる、原木を製材して生活してゐる新義州製材業者は現在の原木不足で冬を迎へれば正月が來ないうちにわれ〳〵は仕事を休まねばならぬと青息吐息で中込組合長の如きはなんとかして原木難を緩和すべく營林署に井戸署長を訪問、原木の大量拂下を要求してゐるが、營林署としても大水害の影響をうけて民間側と同樣に資材の缺乏を來してゐる狀態にあるので製材業者の要求するが如き大量拂下は到底不可能と見られてゐる、以下井戸營林署長談

本年は大水災により製材、原木兩業者の被害は莫大なものがあつた、そのため十分の資材を得られなかつたことは全く同情するさきに原木拂下のため二回程木商組合より交涉をうけたが營林署としても民間側と同じく資材難で民間側の要求通りの拂下は至難である、從つて確答を避けてゐるが結氷期まで豫定通り流筏すれば今少し融通が出來るかも知れない

選の結果は左の通り前々日まで▲九四票原田助次郎▲八九票牧潤▲八五票淵上東▲八四票財滿精三▲八四票新岡連光▲一四七票年禮勝司▲一〇九票猪口理輝▲一〇八票池田良吉▲一〇三票加藤尹▲九七票島越龍雄、次點者二名八十四票太田道次

江景の火事

【江景】邑黃金町李英九所有空家より五日午前四時過ぎ失火し附近の人馳せ付け消火に努めたが水の便悪く消防員および警察出動して五時半鎭火した損害約二百圓原因は溫突修繕中の不始末らしい

鄕軍警備演習 釜山で實施

【釜山】鄕軍驛合分會の救護隊二百名は六日午前十時より井上敬一少尉が指揮となつて出動部隊の警送警備の規定のもとに釜山棧橋より鎭浦驛に至る鐵道沿線の警備演習を行ひトラック數臺に分乘して最短時間をもつて鎭浦、沙上、釜山鎭、草梁及び釜山本驛棧橋構內の配備につき鄕軍の氣勢をあげた

徒弟講習會 今年は工業

【平壤】府は昨年商業徒弟講習會を開催したが今年は工業徒弟講習會を開いて普通學校卒業程度の朝鮮人青年に職業教育を施すことになつた、今年のプラン

▲印刷工—十月一日から明年三月末日まで六ケ月間、十名を將坂印刷所に託し技術の養成を行ふ、修養中一日十錢を補給する

▲自動車修繕工—片倉自動車工場に委託、條件は同前

產業道路も兼ねた 水災の避難道路

新義州府內外を保全する 新動脈線認可さる

【新義州】過般の水害により新義州府は現在の堤防のみでは到底安全を期し難いことがわかつたので道當局では府當局と協議の結果、避難道路建設を總督府に申請中のところ四日付をもつて承認を得た道ではいよ〳〵經費四十六萬圓をもつて來年度構築に決定を見るに至つた

即ち右計畫の避難道路は現在の義龍線に對し義州燵上洞より分岐して光城面のちりめん山の麓を廻つて瓦耳洞で結び浸水の憂ひを去るとゝもにこの新道路に新義州から鐵道に沿ふちりめん山の麓で結ぶ新線を築造せんとするもので幅員十米、標高十一米の優秀なる道路である

この結果從來水が出れば交通杜絶の憂目をみてゐた義州龍岩浦間交通をはじめ新義州から義州、龍岩浦兩地への交通も保全を期し得るもので、一朝事に際して新義州府民の唯一の避難道路たるのみならず一面產業道路として多獅島鐵道の開通とゝもに重大なる役割を果すものとして非常に期待されてゐる

閑院若宮殿下 羅津を御視察

【羅津】閑院若宮春仁王、同妃兩殿下には四日午後三時四十分清津より自動車にて羅津御着、ケーソン工場御着、裏山にて、原所長より港灣建設狀況、閔井都市計畫主任より羅津都市計畫狀況について約三十分間御說明申上げ、それより自動車を御召しになり滿鐵車庫前に堵列、御歡迎の官民、在鄕軍人、消防組員、小學校、普通學校生徒に御會釋を賜はりつゝ雄基に向はせられた

龍井始政記念典

【間島】龍井駐在の朝鮮總督府派遣員杉野鹿三郎氏其他の關係者は去る一日の始政二十五周年記念日に當り午前九時から所謂朝鮮村野球場を紅、白に二分して二十五周年祝賀の野球試合を龍井市民グラウンドに舉行、老童も若きも颯然として技を振ひ頗る好評を博したが午後一時からは更に間島總領事館構內の芝生に宴を設けて在龍內鮮滿官民五十餘名を招待した

德大寺侍從 大邱を御視察

【大邱】德大寺侍從は五日午前六時廿五分大邱驛着列車で御到着、同八時廿分慶北道廳で金參與官より宮內狀況を聽取、次いで地方功勞者、道會議員中谷竹三郎、同文明琦、慶山郡押梁面長朴炳栄、清道郡在勤產業技手木谷重次郎、榮州郡長謂面巡查駐在所栗原周一郎、漆谷郡倭館面模範青年李相圭の六氏に接見、大邱神社參拜後、慶北救濟會、女高普を御視察後午前九時五十五分車村の吉備農園、永川の虎溪洞部落を御視察の上、慶州方面に向はれた

自動車の後塵 浴びる公園

スピード制限或は 通行禁止を考究中

【平壤】署では今春來牡丹臺公園內の自動車通行に對しスピード制限か、或は全く禁止するかを研究してゐる、同公園は從來花見時にのみ通行禁止をしてゐたものであるが最近遊覽客が激增した關係で道路は破損し砂塵をあげて遊客に不快な感を興へまた沿道の風致を壞してゐるのでこの弊害を最少限度で喰ひ止めようといふのである

鳳輦還御 平壤の秋祭 めでたく終幕

【平壤】一夜をお旅所櫻町神社に御駐輦の平壤神社鳳輦は五日午前十一時櫻町を御發輦、大田橋を船橋里へ御巡幸、記念碑前から再び郵便局前に返し道廳、府廳前を通御、壽町港町を經て警察署前に出で更に江岸から大同門を右折して電車通りを大神宮へと目出度く御還幸、二日に亘る御巡幸は府內十六萬氏子の心からなる歡びの餘波に迎へられ送られて錦繡山の新殿へ鎭まらせられ、さしも賑つた平壤の秋季大祭は終つた

延吉地方委員改選

【間島】去る一日延吉で執行された內地人居留民會行政委員の改

女に迷ひ荒稼ぎ

金に窮した犯行が募り募つて 各地を股に數千圓

【海州】邑內石町羅光基（二七）假名は昨冬以來南本町鶴盛館酌婦全明玉（二〇）假名にうつゝを拔かし足繁く通つてゐるうち金に窮し本年一月西鮮精米所に侵入、金品を竊取したのを手初めに海州、甕津、苔灘、信川の各地を股にかけ手提げ金庫、自轉車を專門に盜二十五件を働き數千圓の贓品を悉く前記酌婦に貢ぎ女の歡心を買つてゐたことが發覺、二日夜愛人の家で戀の甘夢に浸つてゐるところを海州署員に踏み込まれ逮捕、目下同署で嚴重取調べ中

府昇格を壽ぐ 待望の記念盛典

全市旗の波、灯の海と化した 大田空前の祝賀會

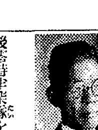

【大田】四萬府民待望の府制實施祝賀會は七日舉行されるが、まづ午後零時半樂隊を先頭に小學校長を繰出す府內各學校生徒兒童四千の旗行列は市內を一巡して大田神社に詣で、散會、引續き午後二時から大田神社にて祝賀祭は嚴に執行され三時より常川遊園地北側廣場で祝賀式と大祝賀宴は開かれ各料亭、遊廓美妓の手踊りに一段の興趣を添へ更に六時より地方參列者其他を富士家に招待して盛宴を張り、また七時驛前を出發して府內を練り歩く提灯行列に府內は旗の波、灯の海と化し空前の盛觀を豫想される、なほ府制實施の祝賀を一層殷盛ならしむべく各方面では極秘裡に斬新奇抜なる假裝行列を計畫中で殊に日本鑛業會社大田買鑛所の『彌次喜多道中双六』大行列や大田酒商組合の珍趣向の假裝行列、朝鮮興業、各町內自慢假裝や屋臺等人氣をあふり祝賀會餘興係でも優秀なものに賞金を呈することとなり審査員によつて同夜七時より九時までの間に府廳前で審査する（寫眞は新府廳舍と野口府尹）

要塞地帶を撮影 列車中で捕る

【大邱】署金憲國巡查部長、崔在友巡查の兩氏が去る二日午後十一時廿五分大邱發北行第三列車に移動警察班として乘込んだところカメラを所持する不審な男を發見金泉驛で下車を命じ取調べの結果、六枚も下關要塞地帶を撮影したことが判明、一應大邱署に連行して時局柄重大視し慎重取調した處この者は本籍慶北醴泉郡龍宮面、目下京都市石京區日本トラスト會社職工韓一成（二〇）で二年前內地渡航以來精々辛苦して金を貯め鄕里に田三斗を求め更に五百圓の預金を持つて父の墓參りをかね錦を飾つて歸鄕の途、一日午後何氣なく下關驛待合室から要塞地帶をカメラに收めたものと判り背後關係もなく四日大邱憲兵分隊に身柄を引渡した同分隊では近く要塞地帶撮影取締法令に照し罰金に處する筈

警察を瞞す 虎の子のんで 僞强盜の申告

【釜山】去る三日午後七時頃慶南昌寧署へ犬巖面沙嶺橋を通行中二十歲位の强盜に襲はれ所持してゐた現金十四圓廿錢を强奪されたと咸安郡咸安面鄉鄕商鄭基英（三〇）が屆出たので非常線を張つて捜査する一方被害者を取調べたところ虎の子の金を飲んで仕舞つた苦しまぎれに虚僞の申告をしたことが判明し廿日間の拘留處分となつた

釜山見本市 盛大に開く

【釜山】南鮮商工業關係の呼物となる釜山の商品見本市は既報の如く商工會議所、釜山府、道產業獎勵館主催のもとに五日午前九時半公會堂にて鮮內各地より招待した取引業者と府內百十店の卸賣業者參列のもとに開場式を舉行、土師知事、立石會頭、土屋府尹の祝辭、大黑商業部長の挨拶、出品者を代表して福原研二氏の謝辭があり盛會の裡に閉會した

生田淺利兩氏 興南方面視察

【咸興】前內務局長生田清三郎、警務局長淺利三朗の兩氏は九日咸北から來咸、十日は長津江水電、十一日は興南工場を視察して生田氏は同日南行、淺利氏は更に赴戰高原觀光の上、十二日京城に向ふ筈

賣切れた平北炭

善隣滿洲國でお氣に召し 新制定の二千俵を忽ち賣却

【新義州】平北產業課の宣傳する平北木炭は質量の優秀と相まつて隣接滿洲國に素晴らしい人氣を呼んで每月はねがついたやうに飛んでゆく、製品の整備を落さぬためとあつて制定された木炭檢査も既に二千俵、一萬五千貫の數字を示したがこれも全部賣り切れ滿洲では次から次へと供給をまつてゐる盛況ぶりである、道產業課ではこの好成績にかんがみ更に積極的に滿洲一圓に亘つて販路を擴張すべく今月中旬滿洲各地で行はれる平北特產品見本市に木炭關係の職員を特派し取引先と商談をまとめ徹底的に平北木炭の滿洲進出をはかることになつた

煙草賣上げ 農村景氣に ズンと上る

【沙里院】煙草專賣沙里院出張所管內の九月までの賣揚高は實に八十餘萬圓に達しこれを前年同期に比較すると早くも七分以上の增加を示して居り、尚本年は本道一圓大豐作に加へて穀價も稀に見る高價を保ちつゝある關係上冬期間の販賣率は一層增大するものと見られて居る

宴會費を寄附 還曆迎へた 朴氏の擧

【平壤】平南順川郡順川面館下里富豪朴種貞氏は來る十月二十日をもつて六十一歲の還曆を迎へるが自祝宴をとり止めて宴會費を同郡公立普通學校に百圓、公會堂設立基金に百圓、私立義英學校に百圓、消防組に卅圓、小學校に卅圓、幼稚園に五十圓、貧困者二百二十一名の稅金代納九十圓、計五百圓を寄附し一般から感謝されてゐる

病牛の膽食べ 部落民中毒騷ぎ

一名死亡、四名瀕死 平南安州郡の珍事

【平壤】平南安州郡雲谷面反龍里廉承國所有の畜牛が去る九月卅日病氣に罹つたのでこれを屠殺し部落民二十名の者が肝臟を生のまゝ喰つたところ忽ち猛烈な中毒をおこしその中金仁植（七三）は死亡し他四名は生命危篤に陷つてゐるが道衞生課では目下可檢物を檢鏡調査中

十八娘自殺

【平壤】五日午前二時頃府內本町三四金城下宿屋に止宿中の宋玉姫（一八）はネコイラズを飲んで自殺を圖り苦悶中を同宿人が發見、直ちに金子醫院に擔ぎ込み應急手當を加へたがなか〳〵の重態である、原因は目下のところ不明

間島野球延期

【間島】龍井朝鮮人側の體育團體たる間島體育會では數日前から延吉に臨時事務所を設け五、六の兩日に亘り全間島野球大會を同地普通學校々庭に開催する筈であつたか都合に依り無期延期となつた

バスお目見得

六日からデビューした 釜山瓦電の新營業

【釜山】交通のスピード化をはかりつゝあるガス會社では電車經營以外にバス經營の擴充を計畫中であつたが愈よ六日より大新町牧の島、松島の三線營業の許可を得たので十三人乘バス數臺をもつて電車連絡と連絡をとり市內は一區間五錢、松島線は十錢にて大衆的サービスに努める筈

採金夫騷ぐ 結束して賃金 値上げを要求

【平壤】平南平原郡肅川面朝鮮砂金株式會社採金夫約六十名は三日同社に對し賃金一日七十錢乃至八十錢を平均十錢づゝ引上げを要求し圓滿解決を見ないときはストライキを斷行すると意氣まいてゐる

內地物產見本市

【奉天】各府縣の特產品を滿洲に紹介するため內地十七縣の物產斡旋所が進出して來てゐるが來る十日から七日間これら一團は奉吉沿線十ケ所（山城鎭、朝陽鎭、吉林）で巡回見本市を開催すると共に總領事館後援の下に共同調査をも行ふ筈

忠南辭令

任郡屬、命論山郡在勤 原田實
命木川普校附設桃長期農學校勤務 金鴻燦
命大田第一普校訓導 瀧重祿
命江景普校勤務 江景普校訓導 朴初粟
任普校訓導、命頭書普校勤務
命論山普校勤務 錦城（師講）松永謙
鳥致院（同）權容復
古德（同）趙漢琦
洪城（同）尹容儀
天安（同）李龍獸

銀行金組休業

【大田】府制實施祝賀會當日たる七日及び大田神社秋季大祭の九日は大田市內各銀行及金融組合は臨休業

人の動き

▲高堂全州府尹 轉任挨拶のため五日本社平壤支局來訪、七日午前十時廿三分平壤驛發列車で出發赴任
▲柳沼江西警察部補 五日鎭南浦へ赴任
▲富士大田商議會頭 內地旅行中六日歸田
▲山本公州郡守 六日大田發赴任
▲原田大阪朝日新聞九州支社長 五日扶餘探勝大田一泊六日東下

日本棋院 昇段大手合戰譜（7）

互先 四段 鈴木秀子
先番 四段 宮下秀洋

いろはにほへとちりぬるをわかよたれそつ

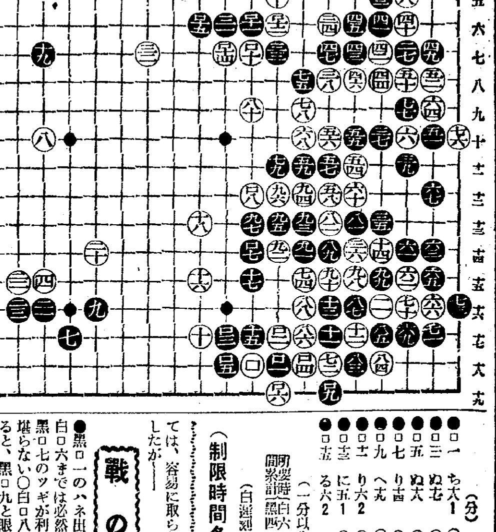

對局者の言葉

（黑）ロ一以下は勢ひです

（白）ロ八でロ九に活路を保つても、黑「り十一」とノビられて五四以下の六子を吞まれてしまつては、棋はそれまでゝせう

請ふ黑ロ九と眼を奪はれては六龍取られ恰好ですが、まだ多少は味が殘つてゐます

（白）ロ十、ロ十二とこゝで下邊の代償を求めやうといふのですが到底成算はありません

（黑）ロ十五とノビる事になつては、容易に取られないつもりでしたが——

			（分）
●ロ一	ち六1	○ロ二	ち七1
●ロ三	ぬ七	○ロ四	と六
●ロ五	ぬ六	○ロ六	ち九
●ロ七	り四	○ロ八	り三
●ロ九	へ九	○ロ十	り七2
●ロ十一	り六2	○ロ十二	ち六
●ロ十三	に五1	○ロ十四	ぬ七1
●ロ十五	る六2		

（一分以內は切捨）
所要時間 累計 白六・一九 黑四・四一
（白遲刻十分加算）
（制限時間各八時間）

戰の跡

●黑ロ一のハネ出しは當然、以下白ロ六まで必然の成行、こゝで黑ロ七のツギが利くのだから白は堪らない○白ロ八が省けないとすると、黑ロ九と眼を取る順序になるのだが、此の白ロ八でロ九に活きるのは、黑「り十一」とノビられて紛れなく五子の白が黑の掌中に歸する何れにしても、黑ロ九と打たれては、秋風漸く白を訪れたものと見られる

主效 四季感冒、產前產後 足腰冷込、つわり 月經不順、脚氣浮腫 經期腹痛、流產早產 こしけ、頭痛眩暈 子宮病、ヒステリー
定價
東京京橋 本舖 喜谷市郎右衞門商店

京城府旭町二丁目八番地 外科 皮膚科 瀨戶醫院 瀨戶潔 電話本局(2)二四九八番

特許登錄 六一〇ハップ 婦人病、皮膚病、動脈硬化 神經痛、ぢ 冷え症 家庭湯治藥 一浴デキク 一日タッタ五錢で一家健康 特約店藥店ニアリ

香料 製菓飲料氷用 化粧品製造 着色料 香水原液 染料 佛國ローチエ香料會社代理店 獨乙カセラ染料會社特約店 京城府花園町九七 東華洋行 電話本局(2)三九九二番

銘酒 朝の花 アサノハナ

年賦定期貸付 普通銀行業務 日本銀行代理店 日本勸業銀行代理店 朝鮮貯蓄銀行代理店 京城南大門通二丁目百四十番地ノ一 株式會社 朝鮮殖產銀行 頭取 有賀光豐 資本金參千萬圓 全鮮各地に支店派出所六十ケ所竝に內地大阪に支店あり

內科一般特ニ 呼吸器、心臟腎臟、血壓、諸病 佐藤內科 院長 醫學博士 佐藤小五郎 京城永樂町一丁目貳番地（電話本局(2)二八八四） 普通病室 隔離病室

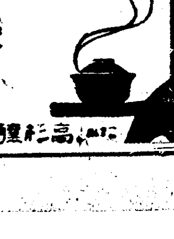

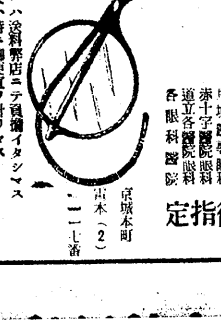

御指定 京城帝大眼科 京城醫專眼科 赤十字醫院眼科 道立各醫院眼科 各眼科醫院 京城本町 電本(2)一一七番
一、地方御注文ノ方樣ニハ送料弊店ニテ負擔イタシマス
一、學生樣方々ノ御注文ハ特ニ御便宜ヲ計リマス
一、處方箋ニテノ御注文ハ特ニ責任保證致マス
一、御希望ノ方ハ弊店ニテ無料檢眼致マス

京城日報
朝刊
朝夕刊共八頁
編輯兼發行人 小川三之介 印刷人 吉島治
發行所 京城府太平通一丁目 合資會社 京城日報社

日の出

前號賣切！大飛躍の十一月號出づ
日本發賣

『肉彈』の終篇
流血の丘
櫻井忠温

一中尉の身を以て畏くも明治大帝の拜謁を賜はれる光榮の『肉彈』！
日露戰爭後三十年、今春旅順の戰蹟を弔ひ、當時戰死者として一時は死體燒場に運ばれた著者が、奇しき運命の過去を、はげしき戰の過去を振返つて、感慨措く能はず、傷ける手にペンを執りこゝに世界的名著『肉彈』の終篇として發表した一字一句凄壯痛烈!!鬼氣迫り感激滿つ！單なる小說ではない、讀物ではない、正しく血で描いた貴重の名作だ!!

櫻井中尉死に瀕して遺言の場面

今回の肉彈終篇の發表は文壇でも大驚愕

私が半生中最も感激した事實
●愛は死よりも強し(相馬御風)●落第はしたけれど(本多靜六)
●燒打事件(石川六郎) 諸名士がとつておきの秘話。どれもこれも實に感激そのものだ。

▲新編忠臣藏 吉川英治
大石内藏助の人間味と智謀ぶりとをよくも巧に描き分けたものだ。

▲現代小說 戀の海峽 小島政二郎
一人の處女を賭しての網子の復讐、色魔田中との壓迫せる一騎討の波瀾。

▲戰爭小說 翼の誓ひ 福永恭助
日○戰爭の光景と海軍、空軍の知識を巧に織り込んだ壯烈な小說。

西園寺公の片鱗
流石に現日本の大黒柱だ少時にしてこの逸話あり感激深き第一等である。

乃木大將の借金話 貴族院議員 永田秀次郎
律義な乃木將軍の借金に絡んで今度の選擧肅正運動について述べた永田氏一流の名論！

■働くことの歡び……新潮社長 佐藤義亮
■時事早判り問答……東日學藝部長 阿部眞之助
■男は度胸(說話)……小說家 長谷川伸

六大デパート內幕珍談會
三越・白木屋・松屋・松坂屋・高島屋・伊勢丹 諸店員出席
◇高貴の方々や名士の來店ぶり◇半日がかりで八錢値切る客◇デパートを通じて買敵となる◇食堂の見合風景いろ／＼◇近頃流行の豪華版◇贈つた萬引と飛んでもない綺麗◇珍案デパート利用戰術◇場所や店で選ぶお客氣質さま／＼◇デパートの縁起と妙な迷信……等々

戀愛の歌はいよ／＼面白い
呪はしき結婚式が擧げられた、果然しかるべき新婚生活が闇の中への歩みであつた

(現代小說) 珊瑚の鞭 加藤武雄
思ふ人には思はれず愛せざる無理の結婚に哀れ、令嬢桐子はせめてもの思ひ出に最初の一夜を愛人に與へんと闇の道を……悲劇淚を絞る

(英雄小說) 西鄕隆盛 山中峯太郎
名君島津齊彬公あり、早くも大西鄕の凡物ならざるを見拔く痛快な場面、英雄の大面目躍如として紙上に溢る山中氏近來の大傑作！

(時代小說) 妖棋傳 角田喜久雄
無氣味の怪賊が三名も現はれ、一方には行方不明の侍を探索する妖婦あり、美男美女の歎願と色と慾の渦巻と實に興味の絶頂をゆく

映畫女優の魅力 松竹蒲田撮影所長 城戸四郎
月か唇かお尻か脚か、美眉千兩か長所女優の養成に心臟をくだける城戸さんはどの女優はどこが魅力かをちやんと知つてゐる。この說明し眞に興味津々！當代人氣女優の魅點を見よ

▲私の腕白時代 鈴木傳明・邦枝完二・島田正吾
▲博士論文うら表……永見七郎

青空街道 海音寺潮五郎
戀と、侍の意氣と、二筋道を行き惱む青年武士の心境、悲しくも散る花か？

(時代小說) 妻拾ひ髭の旅 土師清二 細木原青起畫
鬚武者の豪傑一人旅に出たが所か見事で強い武士と見誤られさんぐ＼の失敗珍談句に美人の妻を得る

エチオピアは負けない 岩崎榮
黑人帝國果して勝敗の鍵は伊國に勝するや否やこの記事を見よ、ナル程これならエ國は勝つ、とエ國びいきは云ふ……

青春五人男 サトウ・ハチロー氏の快篇
現代青年男女の美しい戀愛合戰と明朗愉快なレビユーガールと浮世を勤める中學生の面白い……さんと共に……嘆の……ラえだ

(宗教物語4) 弘法大師 菊池寛
文豪の熱筆に躍如たる人間空海の大面目!! 人生に生死問題の解決なくして何の安心ぞと遂に密教の本義を究めた靈界巨人の壯烈な難行苦行のありさまを描く

◎讀者慰安大懸賞あり

時代小說
戰國沸り武士 下村悦夫

下村氏久しぶりの讀切傑作、痛快無盡の雄篇！
この戲にしてこの家來あり剛勇の殿様薄生氏郷と猛將剛直の左馬介との君臣水魚の交り、然のお眼になつた左馬介が主君の危急を戰陣の中に救ふ血死の働きは正に戰國沸り武士の面魂を發揮せる熱涙の快場面だ!!

■花嫁學校 入學の巻……和田邦坊
■畫壇一人一話
■學界の珍人物
■漫畫の描き方
■作家訪問グラフ

▲演習漫談(滑稽にして痛快！一讀哄笑湧く。) 步兵少佐 武藤夜舟
▲魚のロマンス―科學の話―
▲漫才・丹下左膳 ミス・ペテ子
大辻司郞のアメリカ便り
家庭よろづ重寶帳

將棋上達の急所 大崎八段
平手相懸りの中途で奇手一發、相手が目を白黑する間に勝つてしまふ妙手！

魚釣り漫談 高村眞夫
釣の妙趣を語つて餘さず、珍談、奇談、滑稽談の數々は何人をも仙境に誘ふ。

この人氣者を見よ！
父親が語る四人の花形

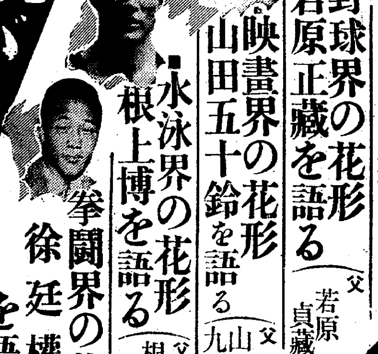

■野球界の花形 若原正藏を語る(父 若原貞藏)
■映畫界の花形 山田五十鈴を語る(父 山田九州男)
■水泳界の花形 根上博を語る(父 根上長助)
■拳鬪界の花形 徐廷權を語る(父 徐廷奎)

定價五拾錢 東京牛込 新潮社 振替東京一一七四二番

東阿の天地に
伊エ抗爭益々激化す

伊太利軍の精銳 空陸より猛襲す
南部戰線は大異狀

【アヂザベバ五日發聯合】南部戰線のクラチアーニ將軍麾下のソマリーランド軍は、强力な空軍の掩護の下に五日朝來猛然攻撃を開始した、必死の防戰に當つてゐるネシブーウ將軍麾下のエチオピア中南部軍の戰線は漸次後退を餘儀なくされ、イタリー軍が刻々ワイダルゼルログチ、ワルワル等への進出井水地區に接近しつゝあるので、チブチ鐵道を死守してゐるが、南部戰線は頗る苦戰に陷つてゐる

伊軍が目ざす 鐵道破壞策
挾擊隊勢を整へて進む

【ハラル六日發電通】伊領ソマリーランドからエチオピア南部國境を越えて四日ワルワル附近に進撃を開始せるイタリー軍大部隊はワルワル西方ジエルリグビを奪取した後、オガデン沙漠地帶を西北方に向つて前進中で、その進路はササ・バネーを指すものと信ぜられるとの情報がハラルに入つた、右報道はエリトレア南端のイタリー軍がアウッサ平原を南下して伊領ソマリーランドよりの北進部隊と呼應し、チブチ、アヂスアベバ鐵道を南北より挾撃してエチオピアの大動脈を切斷せんとする作戰の下に行動せるものであるとの觀測を益々確實ならしめるに至り、エチオピアに一大脅威を與へてゐる

アドワを指して 伊の大軍進む
部落には降服の白旗

【ヤスマラ五日發電通】イタリー軍總司令部發表＝イタリー軍偵察機二臺は五日午後アドワのエチオピア軍偵察に向つたところ、同地附近においてエチオピア軍の高射砲、機關銃の射撃を受け數彈は命中したが機體には損傷なく無事歸還した、アドワ攻擊軍中央部隊はアドワを去る數哩の地點に到着しワラヴブイナ將軍麾下の部隊もまたザタブルを通過してアドワ數哩の地點に迫り來り伊軍の大部隊は今やアドワを指呼の間に望むに至つた、伊軍に降服せし部落は全部酋長は伊軍レロリ將軍と會見し從白旗を揭げベレサ近くのソノワの一團を整つた

伊軍の追擊

【アスマラ六日發電通】イタリー軍總司令部發表＝ワクル地方に於ける伊太利の可動部隊は五日夜行動を開始し、炎熱燒くが如き低地の平原を强行軍しエチオピアのアチャボに達した、又海岸地方に待機中の飛行隊は出動命令を受け長驅イダウラテルのサルタ軍集結部隊に爆撃を加へ、これに多大の損害を與へ更に西部エチオピア軍通信機關の中心たるアンダ・ビルクタンのエチオピア要塞を爆撃した

輸送路を構築しつゝ前進す

【マッサワ五日發聯合】アドワ方面の報道によれば、イタリー軍は五日北部戰線の戰鬪に於て約三十名の戰死者を出した、アドワ攻略計畫は山地に據るエチオピア軍の頑强な抵抗のため若干阻止されてゐるが、イタリー軍は着々目的地に迫りつゝあり、後援特科隊は前線の前進する後を追ひ道路の構築を行ひバラック用水タンク等の輸送路を開鑿しつゝあり

伊人十七名 ヂブチに引揚

【アヂザベバ五日發聯合】アヂザベバ在住イタリー人十七名は五日ヂブチに引揚げた、右十七名の多くは婦人で、うち八名は修道尼である、ヴインチ伯以下公使館員の引揚期日はまだ不明であるが、公使は國內各地イタリー領事の引揚完了まで殘留する覺悟であると傳へらる

エチオピア 皇帝の御精勵
戰線へ御出馬を決意

【アヂザベバ五日發聯合】イタリー軍の進擊開始以來、皇帝ハイレ・セラシエ一世は殆んど寢食を忘れ國務を鞅掌、連日深くきしい御活躍振りだ、刻々來る戰線からの報告には逐一目を通され機宜の指令を發せられるとゝもに、イタリー空軍の暴狀を指摘、聯盟事務局に通牒を發せられるなど如何にも涙ぐましい御奮鬪振りである、開戰以來御睡眠時間は三時間を出でず連日二十時間國務を見られてゐると言はれる、側近者が皇帝に對しイタリー空軍の暴狀を指摘し國都アヂザベバ退去を勸告申上げたが皇帝は毅然たる態度で右忠言を一蹴御自ら近く戰線に出馬して國軍を鼓舞する決意を洩らされた

アルシー軍團 近く前線へ出動

【アヂザベバ五日發聯合】アルシー州守備隊總司令部に縣知事アムデー將軍は、皇帝ハイレ・セラシエ一世の召電により五日夜急遽國都に入京、大本營において皇帝に拜謁、麾下軍隊の行動に關する重要勅令を拜した、アルシー軍團の前線出動もこゝ兩三日と見られる

鐵道運轉停止

【アヂザベバ五日發聯合】アヂザベバ、ヂブチ鐵道當局は八日限り鐵道運輸を停止する旨五日發表した なほエチオピア政府は同鐵道沿線ディレダワ在留外國人保護の目的を以つてフランス兵二百名派遣方を許可した

ク機が四度 太平洋橫斷

【アラメラ(カリフオルニヤ州)五日電通】汎米航空會社の大型飛行機クリッパー機は五日午後三時(日本時間六日午前八時)アラメラ飛行場發ホノルヽに向け太平洋橫斷第四次試驗飛行の途に就いた、同機は前回ウエーク島の踏破に成功し今回はグワム島まで飛行の筈

訪日支那經濟視察團

【上海六日電通】訪日支那經濟視察團々長吳鼎昌氏以下團員並に家族等二十名の一行は六日午前九時上海丸で神戸に向つた、支那財界の巨頭を網羅した今回の訪日は日支經濟提携の促進に資すること多大でこの結果日支貿易協會の設立も實現するものと期待されて居る

制裁案を採擇せば 伊國は即時脫退
伊の聯盟への態度

【ゼネヴア五日發電通】伊エ紛爭は對伊制裁斷行へと最後の土壇場に達せんとしてゐるが、イタリー代表代辯者は聯盟が强硬な制裁案を採擇した場合イタリーは直ちに聯盟を脫退すべき旨を暗示して左の如き意見を洩らした

イタリーはフランスが制裁に反對するか、さもなければ制裁がイタリーを聯盟に止らしむる位の穩健なものであることに一縷の望みをかけてゐる、併し日本は聯盟が規約第十五條の手續を進めてゐる最中でさへ脫退したのだから、聯盟が强硬な經濟制裁案を採擇すればイタリーは直ちに聯盟を脫退するであらう

アッサブ部隊 大擧して南下

【アヂザベバ六日發聯合】ムサ・アリ山方面のイタリー軍アッサブ部隊は六日前進準備を完了、いよいよ大擧南下一氣に佛領ソマリーランド境附近のハデレグーへを衝くものと見られる、東部戰線に集結を終へたイタリー軍はその兵數三萬、戰車七十台、飛行機百台と稱せられる

伊の經濟制裁に 足並揃はぬ聯盟
早くも英佛對立模樣

【ゼネバ六日發電通】七日聯盟理事會に於てイタリーが愈よ規約違反國の烙印を押されることは殆んど疑ひないが、その手段制裁の程度になつて來た、即ちフランスはイタリーに對する輸出品は戰爭に必要な金屬類及び武器の輸出禁止、又イタリーよりの一般輸入を禁止する程度を以て制裁の限度となさんとして居るに對し、イギリスは經濟封鎖を含むが如き最も峻嚴な制裁手段を主張して居る、ラヴアル佛首相は斯かるイギリスの主張するが如き峻嚴な制裁より起る慮りある軍事的結果に對し責任を分擔することを嫌ひ、フランスとしては態度決定の自由を保留せんとして居るが、フランスが斯かる態度を固執すれば英佛間に重大なる隙隔を來し聯盟は對伊制裁問題を繞つて紛糾に陷るだらうと見られて居る

不可解な伊艦の行動
英海軍は地中海監視

【ロンドン五日發聯合】頻々として報ぜられる地中海方面のイタリー艦隊の不可解なる行動は、就中演習中のイギリス主力艦航空母艦等の行動に對し殆んど追跡監視の態度に出で神出鬼沒を極めてゐる、イタリー潜水艦隊の行動はイギリス海軍當局を少からず緊張せしめてゐる、再三に及ぶムッソリーニ首相の戰爭不擴大聲明にも拘らず、イギリス政府は斷乎非常警戒の態度を持し、四日グランヂ大使を通じホーア外相に提出せられたムッソリーニ首相の地中海艦隊相互撤收提案に對しても一顧も與へなかつたのは、この地中海方面の險惡な空氣が大いに與つて力あつたと見られてゐる、イギリス政府はスエズ運河自身は一八八八年君府條約で國際河川同樣閉鎖不可能なることを認めてゐるが、もし聯盟が聯盟規約に規定せられた最大限度の制裁を受諾し聯盟國が運河地域一帶の封鎖方策に出ることは有り得るとの見透しから、その海軍作戰を決定し、地中海艦隊はもとより本國艦隊から增援された艦艇もアレキサンドリアを中心にその主力を集中、命令一下出動し得る待機の姿勢をとつてゐる

遂にアドワ占領
四十年間の宿怨を晴らす

【アドワ六日電通】イタリー軍は六日午後一時(日本時間午後七時)アドワ占領に成功した、茲に四十年に亘る宿怨を晴らすに至つた

フーバー氏が財政策を攻擊

【オークランド『カリフオルニア州』五日電通】アメリカ前大統領フーバー氏は五日當地に於ける西部共和黨青年大會に於てルーズヴエルト大統領の財政々策を攻擊し左の如く演說した

若し國家の歲出が節減せざれば國民の納稅拒否かインフレーションか起るは不可避である、政府は著大な勞資機關を設立し、然もこれを自ら動きのとれないものとし今や通貨インフレのみならず既に不換紙幣のインフレ危險が增大し生活費は高まり國民は苦しんでゐる、大部分は銀行インフレを以て赤字を補塡してゐる、政府の政策は恰もトルコダンスの如く赤字から公債、銀行クレヂットと目まぐるしい展開を行ひ途には目が廻つて自ら倒れてしまふに至るであらう

東阿向き軍需品 輸出は罷り成らぬ
米大統領のお布令

【ワシントン五日發聯合】ルーズヴエルト大統領は五日夜十一時東阿向軍需品その他軍用器材一切の輸出を禁止する旨宣言した、右は去る八月第七十回議會で通過を見た嚴正中立案に基き、大統領の任意發動によるもので、アメリカ政府が東阿において戰時狀態の存在を認め右大統領命令の發布されたものである、大統領令による戰時輸出禁制品左の如し

第一類 小銃、機關銃、兵器用彈藥、手榴彈

第二類 航空母艦、潜水艦等を含む一切の軍用艦艇

第三類 機關銃及び彈藥を使用し戰鬪に從事する飛行機及びその組立材料

第四類 重量六百三十グラムを超過する拳銃自動銃及びその銃彈

第五類 航空機及び第三類に包含されざる器具

第六類 催淚彈發射及火焔發射器

皇太子殿下 葉山行啓
八日と仰出

【東京電話】皇太子殿下にはさきに御輕微な御風邪のため葉山行啓を御取止め遊ばされたが、このほど全く御快癒あらせられたので來る八日午前九時三十五分宮城御出門同九時五十二分東京驛御發、葉山御用邸に行啓當分御滯在遊ばされる旨五日正式に仰出された

文化展 大盛況で終幕
躍進朝鮮を如實に示し 多大の感銘を與ふ

輝やかしき半島の佳日である始政廿五周年記念式を機として開催した本社主催『躍進朝鮮文化展覽會』は開會十六日間わるゝやうな人氣に終始して六日華々しく閉會した

恰も最終日は觀覽には絕好の秋晴れで終日殺到する觀覽者に會場內は息づまるやうな興奮の渦卷きと化し、南山日曜學校、忠北文義塾校等の團體見學があり全鮮に名殘りを惜しまれつゝ終りを告げたが

開會以來の 團體見學は實に六十團體に達し、展覽會としては新記錄をつくつたものである

過去四半世紀間の力强き足どりを展開、文化の頂點に達し、しかも第二の躍進に上つた朝鮮を展縮綜羅した文化展は、朝鮮の現實を認識せんとする大衆の期待に投じて遺憾なく檢討の機を與へたわけである。過去廿五年間あらゆる方面に世界的驚異の的となつた飛躍的發展の足どりは如何に全半島民に刺戟と發奮の機會を與へたことであらう、一昨の下に

躍進朝鮮の 實體を理解した觀覽者は遠く內地、滿洲からの入場者をはじめ在鮮外國人に至つては何れも滿足そのものであつた、閉會日には會場第一の人氣者である人造人間ーロボット君を近く開會の釜山展覽會に迎へるため井上遞信局長が來場して契約するなど閉會間際の息づまるやうな興奮を描き出してゐた

わが社の內地視察團 元氣で東京入り
直ちに宮城を拜す

【東京電話】我社主催、全鮮優良商工從業員の內地視察團は京阪、名古屋の視察を了へ六日朝六時五十五分、戶嶋團長以下全員元氣で入京、直ちに自動車で二重橋前に到り宮城を拜し戶嶋團長の發聲で萬歲三唱、神宮外苑の青年會館に入り、明治神宮に參拜、ついで乃木邸、泉岳寺、靖國神社、上野公園等市內名所を巡覽し午後二時本社東京支社主催の茶話會に臨んだ、七日は特別見學を行ふ豫定

內地から台灣へ あす空路拓く
始政記念日をトして

【東京電話】我が民間航空に劃期的躍進を遂げる內臺間連絡定期航空は、八日の臺灣始政四十周年記念日を期して開始されるが、その處女航空の使用機はフオッカー3MC機、搭乘者も大森操縱士、阿部副操縱士、田代機關士、薮通信士の四名と決定し、その他各般の準備は全く完了した、當日午前七時太刀洗出發に際しては各關係者列席の壯途を祝福して乾盃を行つた後荒天にあらざる限り出發し、同機には中川台灣總督に宛てた兒玉拓相の始政四十周年記念を祝ふメッセージの外、望月遞相の內台間連絡航空開始のメッセージをも携行し、內台空輸最初の郵便貨物を積み込み出發しようと云ふ意氣込みである、尚同日午後五時着台北飛行場では中川總督以下總督府各局長、交通局長等官民が大歡迎すべく待ち構へてゐる

大村海軍機 天草島に墜落

【熊本電話】六日午前九時十分熊本縣天草郡樋島村沖に海軍機一機墜落したのを出漁中の漁夫が發見、早の浦、樋島村青年團員が急行救助につとめ搭乘者は無事であつた、なほ右は大村航空隊所屬三六七號らしい

學制改革
有力な反對意見

【東京電話】文部省では學制の改革問題に關し去る九月二十五日から前後十回にわたり協議を續行しその成案を急いでゐるが、之に對して省內の一部から有力な反對意見が起つてゐるので、結局は今回の學制改革案も有耶無耶に終るのではないかと見られてゐる、即ち省內の有力なる反對意見と云ふのは

現在の行詰まれる我が國敎育の弊を打破するには日本精神の涵養修業年限の短縮といふが如きは勿論必要ではあるが、斯の如き姑息な改革案のみでは斷じて我が國の敎育を刷新することは出來ない、學制の改革を斷行するに際しては

一、現在の社會情勢並に今後の推移などに基き我が國の敎育を如何にするかの根本方針を先づ決定すること

一、我が國の國策として國立の學校を幾校必要とするかを決定すること

一、私立學校の經營其他を現在の如く公認して置くべきか又は半官半民にすべきかその點に對しても根本方針を決定すること

一、以上の如く敎上に於ける重大問題を解決せず改革案を實行するに於ては次の內閣に於ても必ず又學制の改革案を作成しこれを實行するから國民はその朝令暮改に困る

等の理由を擧げて堂々と表面から反對意見を開陳して居るもので、その成行は各方面から非常に注目されて居る

殊勳の小見山部隊 海龍匪を潰滅さす
最初の犧牲者四勇士

【奉天六日電通】奉天駐留小見山部隊北原校隊の額山○○隊は東邊道匪賊討伐戰に參加してゐるが、五日午後一時半頃撫松縣四平街北方高地で匪首海龍以下七十と交戰、數時間にして海龍以下十三を倒してこれを殲滅した、この戰鬪で上等兵梅手吉雄は頭部貫通銃創を受け戰死、上等兵宮下清は胸部貫通銃創を受けて重傷、一等兵中山孝吉、同京谷弘は腕部を負ふた、小見山部隊は今夏樂天に駐屯以來初めて匪賊討伐に參加して遭遇戰を演じたもので、この戰鬪で最初の犧牲者を出した

金だ！金だ！

☆五日午前一時頃府一丁目派出所に金だ！金だ！と叫びながらかけこみ

☆電燈の光りにピカ〳〵と光る警察官の金ボタン、制帽をもぎたいく〳〵と騷ぐ怪漢一名……

☆開城北本町李性福氏(二三)で人蔘業を手廣く營んでゐたが最近のゴールドラッシュに手を出してスッカラカンとなり光るものさへみたら金だ、金だと叫ぶ精神異狀者と判明

人

◇東條直端代議士 入城中六日平壤へ

◇宇佐美勝夫氏(貴族院議員)同上釜山へ

◇中島司氏(朝鮮中央協會理事)同上釜山

◇小寺大日本紡績副社長 六日入城朝鮮ホテル

◇村田顯一氏(大日本武德會本部幹事)十三日午後三時廿分入城

けふの天氣
晴一時曇

少年航空兵

空軍の擴張又擴張！非常時日本の空に備へる少年航空兵を陸海軍では毎年大募集をしております。國防の第一線に働く少年航空兵こそ限りなき名譽であります。

志望者は速かに本誌要綱により受驗準備をして下さい。『少年航空兵見本入用』とハガキで申込めば陸海軍航空兵受驗必勝の見本を直ちに送ります。

東京市麴町內幸町 內幸ビルデング 帝國航空敎育會

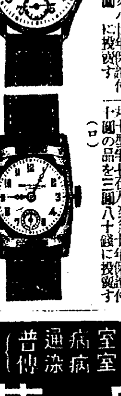

(イ)高級時計 機械スイス國産 新型十五型 プラチナ側九型 七石入アンクル 廿年保證付 三十五圓の品を十圓に投賣す

(ロ)實用時計 機械スイス 丸型クローム側 十型半七石入アンクル 十年保證付 十圓の品を三圓八十錢に投賣す

堅牢正確無比の流質處分各百個限り右の價値で投賣す、ハガキで申込次第代金引換で發送す賣切次第謝絕

東京市杉並區荻窪二一(電話荻窪四三三) 東洋時計會社

玄米釜

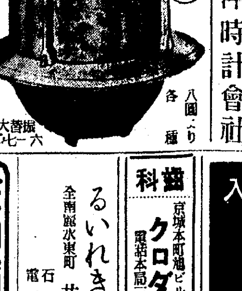

榮養！保健！經濟！ 壓力釜 は家庭炊事用と、營業用に半分以上の燃料で何でも炊け、味は數倍玄米飯は白米以上に……魚骨は骨ごと食べられる……一家に一個は必要 營業、工業用特殊希有(安價堅牢簡單)

代理店募集 大阪市天王寺區上本町七ノ七八(電話局前) (大丸ニモ有リ) 八圓より 各種

大阪 大王商會 電話天王寺五〇八一 振替大阪六一七二八

巡查

內地及植民地の巡查志願者に本會發行の巡查受驗講義錄にて及第必勝せられよハガキで申込次第規則と受驗案內及全國試驗問題集進呈

東京市 日本警務學會

改良新型 ラヂオレーヤー

專賣特許 强力放射光線應用

醫藥溫泉で全治せず斯る病苦に惱まるゝ方は本器を御試み下さい

リヨマチス 婦人諸病 脊髓諸病 各種神經痛 慢性中風症 肋膜 肺病 內臟諸病 惡性皮膚病 痔の淋り 腦神經衰弱 耳鼻咽喉病 腹痛喉痛 生殖器諸病 流行性感冒 其他一般虛弱者

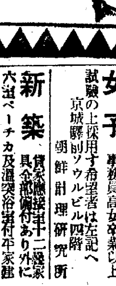

效果宣傳大賣出し ◆十月十五日限り◆

最新改良型(確信を以てお薦め出來る品)特價金三十圓

試用品小型(試みの程度の安價本位の品)特價金十五圓

賣出中東京發賣元の專門技術者が出張滯在して器械の作用及治病上の實驗說明申上げて居ります。

遠地の御方には御一報次第詳細なる使用法說明書共御送り申上ます尚詳細なる說明書あり申込次第無料差上ます

場所 京城 三越 一階・藥品部

主催 東京ラヂオレーヤー株式會社

不二わた 天使綿 天使絹綿

購買入札 粉炭、第一號七百噸、第二號四百噸 十月十四日入札詳細は十月四日朝鮮總督府官報にあり 平壤兵器製造所

菅病院 入院 室病室 普通病室 傳染病室 京城府元町二丁目 電話龍山

齒科 京城本町通ビル二階角 クロダ齒科 電話本局三〇八一番

るいれき科 全南麗水東町 共立醫院 石井博 電二一一番

花柳病科 皮膚科 泌尿器科 植木醫院

五千圓 二千圓の債券當籤金を未だ知らず受取らぬ金が九百萬圓もある此の未拂番號表と利殖案內書拾錢切手代用可 東京日本橋室町一丁目 三井商事

京日案內

女中 入用年齡十五六歲より二十歲迄當方家族四人詳細面談 京城府古市町十四番地 電話本局一七八一 玉木

計理 事務取扱 會計檢査 帳簿整理 決算代行 稅務調査 京城驛前共立ビル內 電本一七六一 巽山會計事務所

女子 事務員高女卒業以上試驗の上採用す希望者は左記へ 京城驛前ソウルビル四階 朝鮮經理研究所

新築貸家 敷金不要家賃十二圓 全部電燈付あり外に六疊ベーチカ及溫突浴室付平家建 全市內眺望絕佳 東四軒町五〇番地 電本〇三三〇番 孫啓助

貸家 閑靜桃源臺京城驛より約一丁半厚岩町二、四疊、六疊溫突瓦斯水道完備 賃貳拾圓 電本五一二三 珊瑚屋內 中元

外務 員採用固定給歩合附 二十五歲以上五十歲以下の內地人 京城府黃金町二丁目 電本四〇七 月掛日本動產火災保險

金融 の事なら何でも御相談に應じます御出で下さい恩給證書不動產手形及月給日拂けの便もあり、京城本町五ノ一四 電本二七七番 合名會社秀英社

恩給 即時立替利息月一分 二圓其他如何樣にも御相談に應ず 龍山漢江通元町一ノ一三〇 千葉商會 電話龍山一三三八番

特別案內 外務社員招聘 府內外に精通せる內地人廿五歲以上四十五歲迄の熱誠家を適採用す希望者は履歷書携帶本人來談あり但し保證人を要す 永樂町二ノ二五 共濟無盡株式會社 電本五五番

快晴の京城運動場に開くスポーツ殿堂

女子競技場野球場は超滿員

二日目、日曜日の賑ひ

第十二回京城府「體育デー」第二日は前日に增した快晴に惠まれ、無料開放された京城運動場は、野球に競技に相撲に庭球に大衆押し寄せた群衆に埋められ、特に女子スポーツの競技場と中等野球のスタンドは超滿員となり、物凄い賑ひを呈した

古豪、新進出陣し盛んなる庭球大會

專賣局李組優勝す

京城府主催の軟式庭球大會はカラリと晴れた六日の午前十時から京城運動場コートで擧行、參加チームは中等學校、專門學校の若人から往年鳴らした選手等五十四組の多數に上り、試合はA、B兩コートで行はれたが、實業團の正選手を除いたマッチだけに珍プレイや明朗ゲームに終始、專賣局の李朴組好く打つて、往年の覇者南宮尹組を四―三の接戰で破つて優勝、町田府土木課長から優勝カップを贈られた

第一回戰(Aコート)
赤門(小堀 勝山)二―四 鮮銀(鶴田 山根)
遞信(李求 福田)〇―四 赤門(高橋 新田)
東星(金萬 朴完)〇―四 京日(李 大津)
二高(李文 李鉉)四―〇 官廳(池得 宋相)
京商(小柳 中島)〇―四 醫專(曾我 垣內)
殖銀(長野 豐島)四―〇 赤門(松谷 堀)
京商(吉岡 兒島)二―四 二高(島田 金相)
本府(李 森)三―四 鮮銀(加藤 福田)
商銀(小野 河村)四―一 京城(高昌 韓鱗)
府廳(晋基 崔東)四―〇 赤門(木戶 孫)
本府(金寶 東廳)三―四 遞信(松田 金)

第二回戰
醫專(金會 金德)〇―四 鐵道(朴源 張甲)
府廳(張南 赤松)四―一 京商(木村 野口)
鮮銀(鶴田 山根)一―四 (尹 南宮)
赤門(勝屋 新田)二―四 京日(李 大津)
殖銀(長野 豐島)〇―四 二高(島田 金相)
鮮銀(加藤 福田)三―四 商銀(小野 河村)
府廳(晋基 崔東)二―四 遞信(松田 金)

第三回戰
府廳(張南星 赤松)四―〇 (朴源福 張甲順)
(尹 南宮)四―二 (李 大津)
(曾我 垣內)二―四 (島田 金相光)
(小野 河村)〇―四 (松田 全鳳國)

第四回戰(コート準決勝)
(張南 赤松)一―四 (尹 南宮)
(杉田 金鳳國)一―四 (島田 金相光)

準決勝(コート決勝)
東一銀行(尹 南宮)四―二 (島田 金相光)

第一回戰(Bコート)
鮮銀(岩谷 城下)四―一 二高(李泰 李丙)
醫專(李鍾 元鍾)〇―四 高商(德田 江崎)
遞信(瀨脇 岡田)四―〇 醫專(杉 盛田)
商銀(板東 保住)〇―四 本府(大和田 盧昌斗)
遞信(林 高木)二―四 赤門(內田 孫)
東星(金龍 洪鍋)一―四 專賣(青木 鹽坂)
殖銀(來島 野副)四―三 本府(金敎 金洙)
府廳(宋貞 森永)四―三 鮮銀(野田 山田)
醫專(徐補 金容)〇―〇 赤門(渡邊 廣川)
本府(李玄 上田)四―〇 東星(金容 李柏)
遞信(鈴木 元大)四―二 二高(関內 崔根)

第二回戰
專賣(李鳳 朴寅)四―〇 京城(金聖 李慶)
東星(吳祐 宋浩)〇―四 赤門(庄司 古賀)
醫專(北原 大塚)四―三 鮮銀(岩谷 城下)
遞信(瀨脇 岡田)二―四 高商(德田 江崎)
本府(大和田 盧昌斗)四―二 赤門(內田 孫)
專賣(青木 鹽坂)二―四 殖銀(來島 野副)
府廳(宋貞 森永)四―〇 (棄權)
遞信(鈴木 元大)一―四 本府(李玄 上田)

第三回戰
專賣(李鳳 朴寅)四―〇 赤門(庄司 古賀)
醫專(北原 大塚)四―二 高商(德田 江崎)
本府(大和田 盧昌斗)三―四 殖銀(來島 野副)
府廳(宋貞 森永)四―〇 本府(李玄 上田)

第四回戰(コート準決勝)
專賣(李鳳 朴寅)四―二 醫專(北原 大塚)
殖銀(來島 野副)一―四 府廳(宋貞 森永)

準決勝(コート決勝)
專賣(李鳳 朴寅)四―三 府廳(宋貞 森永)

△決勝戰
東一(尹錫 南宮)三―四 專賣(李鳳 朴寅)

寫眞說明 (上)は城大豫科の運動會(下)は第一高普の開校卅五周年記念の生徒作品展覽會

華やかなる女子オリンピック

第二高女と元町校が優勝

京新主催第十二回全鮮女子オリンピック大會は體育デー第二日、六日午前九時から京城運動場で開催された、戰績左の通り

結局中等學校は第二高女、學童は元町小學校が優勝した

◇百米決勝(一般)1金(女師)2黃(女師)◇六〇米(一般)決勝1金(女師)2井村(女師)3白(女師)◇二〇〇米繼走決勝(學童)1元町(高橋、坂口、黑川、小林)2櫻井(林、中道、大仁田、長嶺)3南大門4三坂◇槍投(中等)1丸山(女實)二〇米五〇2沖野(同)一四米四五3河原(同)◇二百米繼走(中等)1第一高女(津島、岡田、佐々木)二七秒六3進明4京城女高普▲(一般)1女師演二九秒◇四百米繼走(一般)女演五九秒一◇走高跳決勝(學童)1黑田(元町)2大仁田(櫻井)3川上(櫻井)◇中等走巾跳1宗片(女實)2堀(二高女)3津島(一女)◇中等砲丸投1瀧(進明)2宗片(女實)3早川(二女)◇四〇〇米繼走(學童)1元町(小林、坂口、黑山、高橋)2清雲3三坂4南大門◇八〇米障碍(中等)1津島(一女)一四秒2寺師(二女)3藤木(二女)◇六〇米(中等)1佐々木(一女)八秒三2鎌倉(二女)3松本(二女)◇六〇米(學童)1高橋(元町)九秒三2鳥野(南大門)3林(三坂)◇一〇〇米(中等)1佐々木(一女)一三秒四2鎌倉(二女)3田仲(二女)

◇一〇〇米(學童)1平井(龍山)一四秒四2小井(元町)3趙(壽松)◇走高跳(中等)1堀(二女)一米二八2宗片(女實)3中村(女實)◇二〇〇米(中等)1中野(二女)二九秒八2田仲(二女)3李又貞(進明)◇四〇〇米(中等)1池田(一女)七二秒五2許(同德)3本山(二女)◇走巾跳(學童)1黑田(元町)四米四一2大仁田(櫻井)3平井(龍山)◇四〇〇米繼走(中等)1一高女(津島、岡田、佐々木、仙野)五五秒四2二高女3同德4女高普◇五種競技1宮崎(女實)五〇點(一〇〇米一六點、走巾二一點、走高一三點、砲丸點、槍投〇點)2沖野(女實)三〇點3清原(女實)一八點

◇中等學校之部 1二高女八一點三分の二2一高女五六點三分一3女實一九點4進明一四點5女高普一二點6同德七點

◇學童之部 1元町四〇、五點2櫻井二一點3龍山一四點4南大門一三點5三坂八點6清雲五、五點7壽昌四點

◇卓球(於東大門小學校)
▲準決勝
女高普 0―3 淑明
第一女 1―3 同德
△決勝
淑明 3―1 同德

排球

二高女と師範優勝

▲中等準決勝
二高女2(21 21―18 18)0 進明 審判 寶玉、楊原兩氏
一高女2(21 21―6 10)0 同德 審判 大野、萩兩氏

中等決勝
二高女2(21 21―18 11)0 一高女 審判 寶玉、楊原兩氏

二高女 F 野山田 萩牧梅 K 山田川 秋都草 B 本野田 正廣池
一高女 F 潮田岡 河梅高 K 鶴田 渡邊武 B 本田野 山島小

▲一般決勝リーグ戰
女師範2(21 12 21―19 21 16)1 遞信 審判 北島、中務兩氏
女師範2(21 21―7 11)0 鐵道 審判 北島、大野兩氏
遞信2(21 15 21―18 21 19)1 鐵道 審判 北島、中務兩氏

優勝 女子師範
二位 遞信
三位 鐵道

神宮大會へ 第二高女出陣

明治神宮競技女子排球朝鮮豫選は六日午後四時半から京城運動場で行はれ第二高女朝鮮代表となる

二高女2(23 21―21 15)0 女師範 審判 寶玉、北島兩氏

女師範 F 完花 黎利吉 申宋李 K 野寅福 仁聖壽 上李金 B 淑官學 圭福有 申金金
二高女 F 野山田 萩牧梅 K 山田川 秋都草 B 本野田 正廣池

城大豫科の運動會

京城名物、城大豫科秋の運動會は六日午前九時から同校々庭で擧行例によつて同校獨特の催し物、奇拔な假裝行列、黑ん坊踊り、狐狩り競走、うなぎつり、三分間假裝などは大喝采を博した

3―2 京商に凱歌揚る

體育デーの中等野球

體育デーに京城府が主催した野球戰の龍中對京商試合は六日午後零時十分から京城球場で龍中先攻、佐田(球)嶺、富田、新藤(壘)四氏審判で開始、二對二の接戰で九回裏京商中島四球に出で、一死後投手の一壘牽制惡投に一擧三進し中村とのスクイズなり結局三對二で京商辛勝す 所戰一時五十五分

京商	0	1	0	0	1	0	0	0	1A	3A
龍中	0	0	2	0	0	0	0	0	0	2

龍中 元添田澤崎本本房矢 坂山門滿山高山當遷 751642839
數34 點2 打2 安0 犧2 盜11 三振2 四球2 失7
京商 正江本島野河行道田 岡人岡中長中國中本 684329157
數27 點3 打6 安1 犧3 盜1 三振5 四球4 失4
▲試合時間一時間五十五分▲二壘打山崎、岡本正、長野▲ボーク長野▲併殺龍中二

11A4 清溪倶勝つ

對青坡倶戰

引續き三時五分から清溪對青坡試合を青坡先攻、鯛(球)田上、安藤、龜井(壘)四氏審判で開始、十一A對四で清溪勝つ(所戰五時五分)

青坡 尻手上沖岡林廣川股內田 池大井井 52181969194 3 小伊西川竹安
數30 點4 打6 安1 犧8 盜8 三振6 四球7 失7
清溪 賢下尾爪上田島川中野 上井木長加井神北西山法 886715429993
數35 點11 打8 安0 犧5 盜2 三振12 四球1 失12

▲試合時間二時間▲二壘打 加藤爪、山中▲盜球 大井手一 北島三▲併殺 兩軍一

清溪	4	0	2	0	3	1	1	0	A	11A
青坡	0	0	2	2	0	0	0	0	0	4

京中運動會

相撲

吳君優勝

紅白二回勝負出場十三組中全勝者は左の通り
平野、山谷、金珍文、李餅鳳、洪東武、久供、廣野、吳龍甲

▲個人トーナメント
第三回戰
若山(あびせ)藤井
吳龍甲(引き落し)樋懷萬
尹乙榮(押し出し)李新運
洪東武(反り)廣野
準決勝
吳龍甲(寄倒し)尹乙榮
若山(引落し)洪東武
三位決勝
洪東武(寄り切り)尹乙榮
決勝戰
吳龍甲(押し出し)若山

優勝者 吳龍甲
二位 若山
三位 洪東武
四位 尹乙榮
▲五人拔き優勝者 廣野

靑年團野球は黃金町が優勝

京城府聯合靑年團主催、靑年團野球、三坂對黃金町の決勝戰は第二日の六日京城球場で午前九時から開始、黃金町先攻四對一で黃金町優勝、所戰十一時半

黃金町	0	0	0	0	0	0	4	0	0	4
三坂	1	0	0	0	0	0	0	0	0	1

女子籠球戰

進明が優勝

女子オリムピック籠球準決勝は六日午前九時より開始成績左の如し

▲中等準決勝
第一高女35(23 12―7 5)12 第二高女
進明15(10 5―2 2)4 京城女商
▲中等決勝
進明18(8 10―8 6)14 一高女
審判 李高淳、崔鎭夏兩氏

進明 反知 野投 自由 姐柳 小淑 洪洪 0 2 0 3 2 2 / 貞姐 李 0 0 2 / 順姐 德內 金尹 0 3 0 1 3
一高女 自由 野投 反則 中高安 1 3 0 0 0 1 2 1 / 崎部 崔 0 0 1 / 本村 根高 2 0 0 2 1 0

5A―3 立教快勝

對帝大二回戰

【東京電話】東京大學リーグ立教對帝大第二回戰は六日午前十一時半より神宮球場で廣田(球)梶上、天地、森(壘)四氏審判の下に帝大先攻で開始、結局五A對三で立教勝つ、所戰午後一時十五分

帝大	0	0	0	1	0	2	0	0	0	3
立教	1	0	0	2	1	1	0	0	A	5A

バッテリーは立教、石田、有村、鹽田、成田、帝大、杉本、久保田、濱野、綠川

斯くて帝大は今シーズンにかける全スケジュールを終り十戰一勝一引分八敗となつた

5―2 明治快勝

對法政二回戰

【東京電話】東京大學野球リーグ明治對法政二回戰は六日午後一時五十五分より神宮球場で伊丹(球)野本、齋藤、鯛、(壘)四氏審判明治の先攻で開始、結局五對二で明治の勝ち、所戰二時四十七分、バッテリー(法政)三森伊藤―鹽田(明治)山脇―櫻井

法政	0	0	2	0	0	0	0	0	0	2
明治	3	0	0	0	0	2	0	0	0	5

東亞親善機飛ぶ◇◇◇

同機は六日朝京城飛行場出發、第二コース太刀洗、大阪、東京往復飛行の壯途についた

玄海を一と飛び 太刀洗へ安着

愼、坂田兩士は大元氣

【太刀洗にて愼飛行士特電】六日朝出發の京城機は九時廿五分蔚山着、同十時卅八分離陸、同零時卅八分當地着、各地とも歡迎の嵐、空は絕好のコンディション、七日朝七時離陸、大阪、東京へ向ふ豫定

日時……來ル九日午後七時
場所……京城府長谷川町公會堂
講師……創始者 西勝造先生

西式保健治病法と觸手療法大講演會

演題 西式强健法と癌及腦溢血の原因に就て(講演後實演)

入場者には冊子長生法を呈す

後援 京城日報社

祝大田府昇格記念

府制實施記念品納入 大田府春日町 中野家具店 銅器部
大田府本町一 戶木田齒科醫院 院長 戶木田海三 電話四〇四番
大田府本町一丁目 石光齒科醫院 院長 石光巖
大田府本町 辰己藥局 電話四二六番
大田府 第二區
大田府驛前 成歡牛乳販賣 井上商店 電話一四番
大田府驛前 食堂玉突 自由軒
大田府驛前 中川旅館 立川定吉
大田府春日町一 松浦屋 幸島龜太郎
大田府春日町一 時計貴金屬 マツモト時寶堂 電話四七三番
大田トラック株式會社
大田府本町 南部京平商店

大田府本町 若林茂商店
大田府本町 鶴川伊兵衛商店
大田府本町 土井深商店
大田府本町 西村哲次郎
大田府春日町一 瀧川支店
大田商工會議所 議員一同
大田府榮町 富士商會
大田府榮町 日本鑛業株式會社 大田買鑛所
道立大田醫院 職員一同
大田府 末吉組 末吉豐實

大田府 服裝雜貨商組合
大田府本町 中村精米所 電話一二五番
大田府春日町一 カフェー樂天會館
大田府春日町 東亞藥局 伊藤健藏
大田府西町 浦岡精米所
大田府本町一丁目 滿潮屋 電話八〇八番
大田府本町 生野精米所
大田府驛前 菊水 新井利邦
大田府本町 鈴木書店
株式會社 大田魚菜市場

御料理 富士 荒川 秀家 大芳 銀水 の家

大田府廳職員一同
府尹 野口三郎
內務課長 增野見吉
財務課長 李觀熙

大田土曜會
大田木曜會
大田鐵道水曜會

嶋谷汽船定期出帆
朝鮮總督府命令航路
朝鮮北海道大連線
大連直行(三等七圓)
×印八幡太行
仁川出帆代理店日鮮海運株式會社 電話五〇
日本海丸 十月四日、十月十二日、十月廿日、十月廿八日
×天海丸 ×明石丸
鎭南浦出帆 代理店日鮮海運出張所 電話二三九
×印八幡太行(各地急行)
裏日本、北海道、樺太行
日本海丸 ×明石丸 ×天海丸 十月九日、十月十七日、十月廿五日、十一月二日
仁川出帆 代理店日鮮海運株式會社 電話五〇
日本海丸 ×明石丸 ×天海丸 十月十一日、十月十九日、十月廿七日
群山出帆 代理店 群山海運組合 電話一四
日本海丸 明石丸 天海丸 十月十二日、十月廿八日、十一月五日
木浦出帆 代理店 鮮海運 電話八四
日本海丸 明石丸 天海丸 十月十三日、十月廿一日、十月廿九日、十一月六日
釜山出帆 代理店 釜山兒玉商會 電話四〇八
日本海丸 ×明石丸 ×天海丸 十月十四日、十月廿二日、十月卅日、十一月七日
浦項出帆 代理店 浦項運輸倉庫 電話一三
日本海丸 明石丸 天海丸 十月十五日、十月廿三日、十月卅一日、十一月八日
內地寄港地 境、宮津、舞鶴、新舞鶴、敦賀、伏木、各船命令航路 川崎、函館、小樽、大泊
北陸、北海道行 江戶丸 定期 北鮮線
雄基出帆 代理店 國際運輸支店 電話三
月 日 月 日
淸津出帆 代理店 國際運輸支店 電話一八
城津出帆 代理店 北鮮商船 電話二三
西湖津出帆 代理店 富田商店 電話二八
元山出帆 代理店 朝鮮運送支店 電話二〇
內地寄港地 伏木直行、新潟、酒田、船川、青森、函館、小樽
◇各船共最新式優秀貨客船ニシテ娛樂施設完備ス
切符發賣所 前記各代理店出張所
ジャパン・ツーリスト・ビューロー
案內書送呈 本社及代理店ヘ御申越アリ次第各號航路案內書ヲ送リ致シマス
神戶市神戶區明石町
嶋谷汽船株式會社
九州郵船株式會社
出帆廣告

海洋社汽船出帆廣告
瑞山行 瑞山丸 日發
寄港地 聖瀾代理店 鳴川運送店
仙華行 萬里丸 日發
寄港地 三吉里、大湖芝、大山里
富里浦代理店 池川回漕店 高橋回漕店
仙堂代理店 佃回漕店
唐津行 唐山丸 日發
寄港地 孔浦里漢津南元浦唐津
唐津代理店 唐津運送店
白石浦行 千鳥丸 月 日 十日
寄港地 白石浦代理店 白石浦運送店
海州行 太郎丸 隔日發
寄港地 海州代理店 朝鮮運送
延安代理店 海平丸
寄港地 遠浦里島、嶺山、淸潭、仙華里浦、白石浦
仁川出帆八午前二時間前、各港ヨリ仁川行八其他満潮一時間前出帆トス
仁川府港町一丁目五番地
朝鮮海洋社
電話二三二番・一〇一番

朝鮮汽船出帆廣告
仁山出帆
山行(急行)毎日午前九時半
木浦行 午前八時半
水行(急行)毎日午前十時(三回)
元山行 各港寄港 毎日午後八時(二回)
木浦行 隔日午後五時出帆
群山行 六月二十日
郁陵島線 一月中出帆
木浦出帆
山口行 日夜半十二時出帆
一日六日十五日廿日廿九日
濟州島線 沿岸 航路 出帆
山行 各港寄港 毎日午後八時
濟州行 直航 寄航日午後七時
西廻り 東廻り 二六日十二日廿日 十六日二六日廿日

都會化粧（92）

岸田國士作　田中良畫

霧の中（十）

照子は、ガクンと腰を折られた形で一つ時、昇の橫顏を見つめてゐた。なるほど自分ながら變なことを云ひ出したものだと氣がつくと、急に可笑しくなつて、

『ごめんなさい、あたくし、つひお友達と話してる氣になつたのよ。みんな好きなの、かういふ話が……。あなたには似合はないわ、こんな廻りくどい話……。あら、なんてひどい霧……』

何時の間にか、濃い夜霧があたりをこめて、帝劇のイリユミネーションであらう、その中でうつすらと暈をしてゐるのが見える。

すると、昇は、せき込んだ調子で、こんなことを云ひ出した。

『さうですよ、僕は廻りくどい話は嫌ひなんだ。しかし、理窟に合はないこともしたくないんです。今の僕たちの問題は、しかし、理窟以前に解決ができるんぢやないですか。あなたの氣持はよくわかりました。女の友達つていふものはどういふものか、ちよつと見當がつきませんけど、ほんとにさういふものがあつたらきつと面白いだらうとは思ひます。ぢや、僕は、今まで云つたことや、あの手紙に書いたことを、一旦取消します。その代り、あなたとこれから自由に會へる方法を考へて下さい。僕は、家の近所をうろ／＼するのは厭ですから、あなたの方から僕の下宿へ遊びに來るなり、何時何處で落ち合ふつて約束を豫めしておくなり、そんな風にしたらどうですか』

『結構ですわ。あたくし、そのうち宿を替へるつもりですの。今ゐるところ、なんだか窮屈で、それに勉強もできないし……』

『下宿なら僕が探してあげませうか？』

『いゝえ、若しかしたら寄宿舍へはいらうかと思つたり、今迷つてるの』

『寄宿なんかするのはおよしなさい、あれや、まるで監獄だつていふぢやありませんか』

『まさか……。自由つたつて、必要なだけあればいゝんですもの。共同生活つていふものは經驗しといてわるくないと思ひますわ。あなたのお宿つて、どんなとこ？』

『友達と二人でゐるんです。職業紹介所で偶然識り合つた男ですけれど、僕なんかより苦勞をした奴だけに、とてもしつかりしてますよ。生活の鬪士つていふんでせう、あゝいふのは……。いろんなことを敎はつてるんです。今夜も一緒に東京驛へ附いて來たんだけど……』

『あら、それでどうなすつたの、その方……？』

『話の都合では、あなたに御紹介するつもりだつたんです。僕たちがいきなり外へ出ちまつたもんで、びつくりしてるでせう。後から來やしないか知ら……。合圖だけしといたから……』

そこで、昇は、立ち止つた。そして、後ろの方へ呶鳴つた。

『おーい、ワゴン……來てもいゝぞ……』

照子は、――おやおや、大變なことになつた、と、半ば滑稽しく、半ば好奇的な氣持で、その聲の目指す遠くへ注意を向けた。反響が無氣味に建物の間を流れた。

靴音が近づいた。黑い人影が、ぽつかり、赤煉瓦をバックに彼女の眼の前に現れた。勞働者とも學生ともつかぬ異樣な風體は、正しく昇と好一對であるが、この方は、少し丈が低く、肩幅が廣く、顏の黑さに甲乙はないが、その黑さがなんとなく艶をもち、云はゞ年期を入れたものだといふ感じが一層するのである。殊に、その特徴は大きな みの奧で、油斷なく動く鋭い瞳であつた。

『僕、牧野一郎です』

自らさう名乘つて、照子の前へその男は輕く頭をさげた。

ラヂオ　JODK　けふの番組

七日（月）

第一放送

午前六時三〇分（大）英語講座（二ノ三）
同七時一分（京）朝の修養
同七時二〇分 今日の天氣見込 引つゞき（東）ラヂオ體操
同九時（東）家庭メモ
同九時一五分 氣象通報、料理獻立
同一〇時三〇分（大）家庭講座 滿洲國に於ける日本人の家庭生活 醫學博士 三田谷啓
正午（東）時報 日用品値段、鮮魚卸値段
午後零時五分（大）モダン小唄
同零時四〇分 ニユース（氣象通報、釜山）
同二時（東）婦人の時間 史上に輝く女性（日本の部）光明皇后 紫式部、楠公夫人 竹田菊
同三時一五分 趣味講話（朝鮮語）釜山丹楓 安在駿
同三時四〇分（東）氣象通報
同四時 ニユース
引つゞき 野球試合 大連滿俱對全京城
同六時（東）名作物語 國性爺合戰（一） 脚色並演出 東京放送童話研究會
同六時二〇分（東）コドモの新聞 關屋五十二
同六時二五分（東）基礎英語講座
同六時五五分（東）カレント・トピックス 岡倉由三郎
同七時 ニユース、天氣見込、職業紹介
同七時三〇分 講演 生活と讀書 帝國圖書館長 松本喜一
同八時（福）琵琶 堅田落 高田惠鯨作詞・橘旭翁作曲 高野旭嵐
同八時三〇分（東）寄席の夕
一、首提灯 三遊亭圓生
二、棒だら 春風亭柳好
三、物眞似 鈴々舍馬風
四、松竹梅 春風亭柳橋
同九時三〇分（東）時報、ニユース、氣象通報、ニユース再放送
同一〇時 ニユース（釜山、朝鮮語）
翌日番組

第二放送

午後零時〇五分 映畫物語 柳貫晟
同三時一五分 趣味講話 安在駿
同六時 唱歌と童謠齊唱 旺新學院兒童
同六時二五分 產業ニユース
同七時三〇分 講演 文一平
同八時 歌曲 河圭一外
同八時三〇分 唱劇調 宋錫烈
同九時 連續古談 申秋岡

あすのきゝもの　八日（火）

午前七時一分（京）朝の修養
同一〇時三〇分（東）婦人の時間 毛織物の選び方 依田誠
午後零時五分（東）俚謡
同二時（釜）家庭講座 稅關から見た關釜連絡船の話 釜山稅關長 小池泉
同四時二〇分 野球試合 大連滿俱對鐵道
同六時（東）名作物語 國性爺合戰（二） 東京放送童話研究會
同六時二五分（熊・大・札）青年の時間 災害と鬪つた青年の體驗
同七時三〇分（東）講演 理學博士 藤原咲平
同八時 マンドリン獨奏 中野二郎 ギター伴奏 高橋功
同八時三〇分（大）人物淨瑠璃 ―四ツ橋文樂座より中繼― 播州合邦辻（庵室の段） 淨瑠璃 竹本錣太夫 三味線 豐澤新左衞門
同九時一〇分（大）歌謠曲

講演　後七時卅分

帝國圖書館長　松本喜一

近代人にとつては讀書は生活の缺くべからざる要素である。而して我國は世界第二位の出版國で日々出版される新刊書は汗牛充棟も啻ならぬ狀況で、從つて之等の出版物中より如何なる圖書を讀むべきかは、特に吾人の考慮を要することで、こゝに近代圖書館の問題が發生するのである。近代の圖書館は社會人の共同書齋で、選擇されたる百科の著書を蒐集して、或は公衆の敎養を高め、或は學術の研究に資せしむる機關で、歐米に於ては一國文化のバロメーターとしてこれが普及と其利用とに多大の努力が拂はれてゐる。而して讀書が眞に生活要素にまで織込まれて各人をして所謂文化の擔當者たるを得せしむるためには、讀書の趣味と習慣とが年少の時代から涵養されねばならぬ

寄席の夕

落語　首提灯　三遊亭圓生

お酒をめし上りますと皆さん氣が大きくなる樣でございます。こゝに一人の男が酒屋でいゝ氣持に醉ひ、さて品川まで歸ることになりましたが夜になつてしまひ提灯を借りてくるのを忘れましたが醉つてゐるので平氣なものブラリ／＼と步いてきます。芝山內まで來ましたとき路が解らなくなつたので向ふから來る武士に訊ねたところ酒を飲んでゐるので無禮な言葉を使ひ武士と喧嘩になりました。武士は劍術の達人で無禮者といふなりその男の首を切りました。所が首が飛ばず皮一枚でくつついてをりましたので本人首を切られたことは知らず、又ブラ／＼步き出しました。暫く行くと火事に出あひ人混の中に混れ込んでしまひ自分の提灯としてしまふといふお笑ひ

棒だら　春風亭柳好

酒の席はいたつて陽氣なもので尤も陰氣なのもあります。お職人が二人お酒を飲んでをりますと、その隣座敷に田舍お武士が酒を飲んでをりました。『おいどんの好きなのは赤ベロベロの醬油漬ぢやきぎらのさすむである』『赤ベロベロんてなんです』等と田舍爺でやつてるので、これを聞いた職人の一人、よせばよいのに『どんな野郎だらう』と隣の座敷を覗見せやうとしたが、醉つて居ましたので、思はず隣の部屋に轉げ込みました。さあ大騷ぎとなり、無禮者といふのを『何をいやがる刺身でも食べろ』と、刺身の皿を投げつけました。『よくも／＼赤ベロ／＼をおいどんにかけをつたな』と刀をねき、立廻りとなります。そこに料理番がお客のあつらへの鱈もどきと藥味の胡椒をもつて來ましたのが、この騷ぎにまきこまれ、胡椒をもつてる手を振り廻したため、皆ハクショイ／＼。そこへ役人が見へ『これ皆の者鎭まれ』横合からこしようが入りました

松竹梅　春風亭柳橋

長屋の松さん、竹さん、梅さん三人連れで御隱居さんのところへやつて來た。隱居さんは何か用かといふと、實は私達の所に招待狀が來たんだが、友人が結婚するので君方三人連で連席をする樣目出度松竹梅だから三人で餘興をやつてくれといつて來たんですが何かいゝ考へはないでせうかと相談をもちかけた。隱居さんはそんならお前達は不器用だから直ぐ覺へられる樣な歌を敎へやう、謠曲のやうなものだが、松さんが『成つた成つた、じやになつた、峠の聟殿じやになつた』と歌ふと、竹さんが『何んのじやになられた』といふ。梅さんが『長者になられた』とやればいいのだと敎へる。二人は勇んで、宴會へ出かける。今日はお目出度う御座いますと挨拶をすませ、さて餘興となる。松さんが『なつた／＼じやになつた、峠の聟殿じやになつた』竹さんが、『何のじやになられた』とやると梅さん、大きな聲で『大蛇になられた』

大阪商船 定期出帆

◎內、鮮、臺連絡優秀客船

北鮮阪神行（門司經由）急行　清津午前十時發＝門司着　雄基前日發＝翌々日前十時着

貴州丸 十月廿一日
武昌丸 十月十一日
河南丸 十月十八日
慶運丸 十月十四日

北鮮臺灣行 江蘇丸 清津發 十月廿七日　清津、雄基、城津、興南 博多、長崎、鹿兒島、基隆、高雄行

大連內地直行 日滿連絡毎日發 西鮮、滿鐵主要驛ニ於テ船車連絡 切符發賣
大連發午前十時＝門司着早朝 門司發後一時＝神戶早朝

	大連	門司	神戶
吉林丸	十月八日	十日	十一日
熱河丸	十月十五日	十七日	十八日
うすりい丸	十月九日	十一日	十二日
うらる丸	十月十三日	十五日	十六日
扶桑丸	十月十日	十二日	十三日
ばいかる丸	十月十七日	十九日	二十日
はるびん丸	十月十四日	十六日	十七日
あめりか丸	十月二十日	廿二日	廿三日
しやとる丸	十月廿二日	廿三日	廿四日

門司基隆直行 內臺連絡船 毎五日目發 門司發正午
高千穗丸 十月十四日
瑞穗丸 十月廿二日
蓬萊丸 十月十八日
（基隆着翌々日午後一時）
門司より神戶行大型船便多數あり
詳細は左記御問合せ下さい（案內書進呈）
京城府南大門通三丁目一〇六 東京火災ビル四階
大阪商船株式會社京城出張所 電話本局長一八三〇番

北鮮 清津 雄基 羅津 〜 國際運輸會社
朝鮮內代理店・案內所
仁川 慶田組
釜山 釜山商船組
ジヤパンツーリストビユーロー案內所 京城三越、平壤三中井、釜山三中井、安東大和

內鮮運輸 仁川出帆

阪神行 太加丸 九月廿九日、三十日
阪神行 第一慶辰丸 十月二日、三日
△阪神行 順丸 十月三日、四日

阪神行 日鮮丸 十七日、八日
昭慶丸 十月十日、十一日
仁川港町四丁目 內鮮運輸組

阿波共同汽船出帆

威海衛、芝罘、大連行 利通號 十月一日午前時入港 十月三日午前時出港
威海衛、芝罘、大連行 第三共同丸 十月五日午後時入港 十月六日午前時出港
鎭南浦、大連、天津行 長山丸 十月四日午後時入港 十月五日午前時出港
營口直行 永湶號 月日午後時入港 月日午前時出港
◇朝鮮鐵道局主要驛ニテ乘客並ニ連絡荷物取扱仕候
乘客切符發賣所 京城三越支店內 ジヤパンツーリストビユーロー案內
代理店 仁川海岸町四 野口商會 電話二四番・一二三十

阪井耳鼻咽喉科醫院
京城本町一丁目入口　醫學博士 坂井淸　電本六 四二番

錠劑 サロミン

强胃强腸で働け
生活を鬪ふ人々よ！

烈しい生存競爭が、如何なる時代にも增して渦卷いてゐる現代！ たとへ胃腸が惡からうと結核性虛弱體であらうと、自分自身と一家の生活を双肩に擔つてゐる貴方がたは一日も休まずに懸命に**働かねばならぬ**――それだのに、いざと云ふ場合に身体が云ふ事を利かなくなつたとしたら！ それこそ大變です。

平素から食物が胸にもたれる人、食前食後に痛みを覺える人、便秘や下痢をしがちの人々は一刻も棄てゝはおけません。瞬時に「錠劑**サロミン**」を服用し强胃强腸の人となつて生活戰線に御活躍下さい！

（下記發賣元へ端書で御申越の方に一人一本に限り供試品並に說明書無代急送）

適應症
慢性胃腸病・消化不良
下痢便秘・食慾不振
營養障礙・結核体質
虛弱兒童・脚氣各症
產前產後・病後手術後

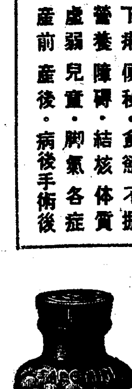

藥價 一〇〇錠 五五錢　三〇〇錠 一圓五〇錢

發賣元 嘉寳商事株式會社藥品部
代理店 大阪 名古屋
大阪 小林大藥房新藥部

締切迫る！

「興味ある懸賞募集中」
――期間中全國各地資生堂販賣店にて――
資生堂コールドクリーム又はバニシングクリーム 一圓御買上げ毎に
現代化粧百態繪葉書 懸賞應募用はがき 一枚づゝ洩れなく進呈

締切――十月十五日限り
●詳細內容は最寄資生堂チエンストアにて御照合下さい

東京銀座 資生堂

●日の出を拜む ノーシンをのむ それで一日爽快●